

## รายงานประจำปี 2550 Annual Report 2007

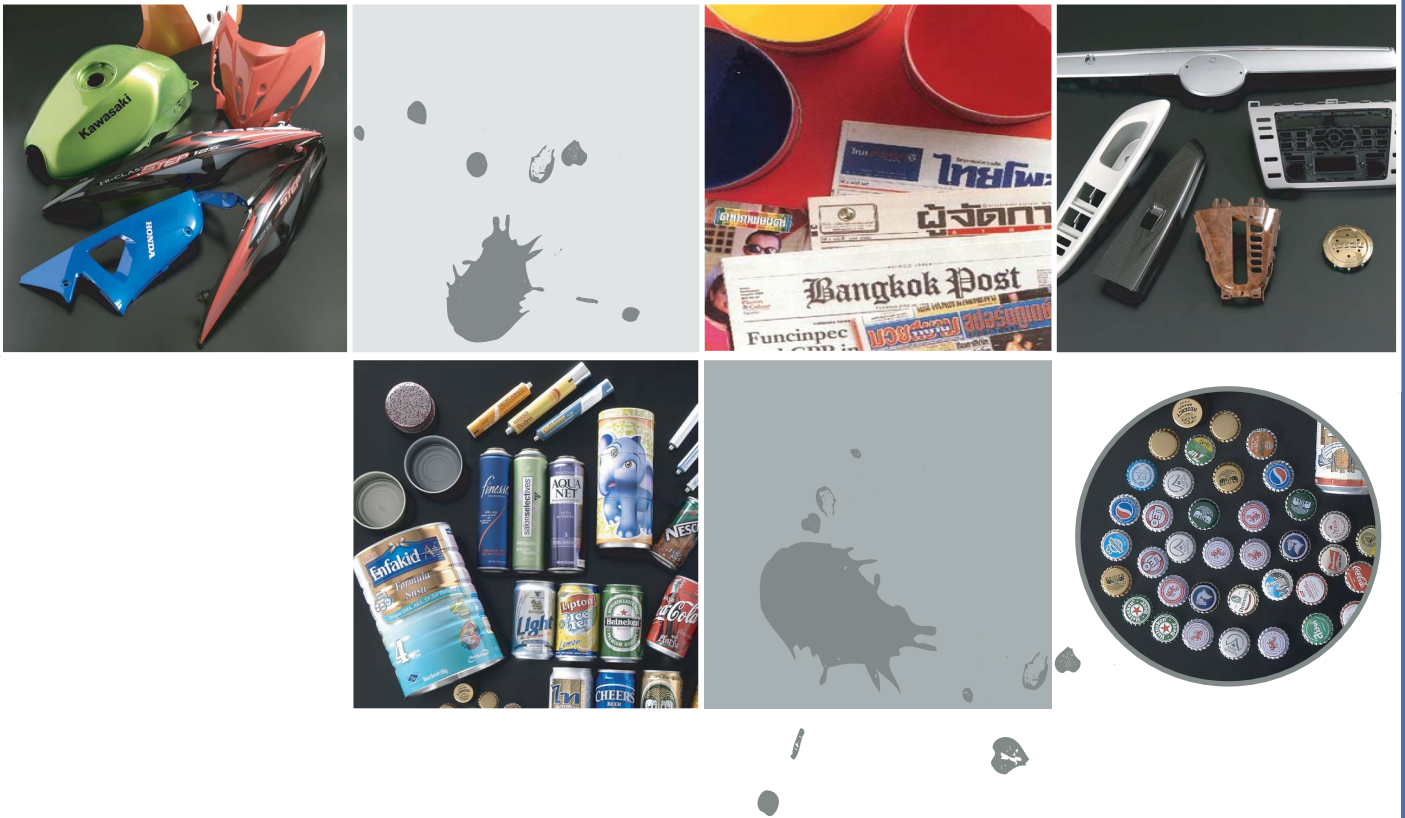



## สารบัญ

สารสนเทศจากประธานกรรมการบริษัท	2
คณะกรรมการบริษัท	3
คณะผู้บริหาร	6
ข้อมูลทั่วไป	9
ข้อมูลทางการเงินโดยสรุปของบริษัท	11
ลักษณะการประกอบธุรกิจ	14
ปัจจัยความเสี่ยง	18
โครงสร้างการถือหุ้นและการจัดการ	21
รายการระหว่างกัน	37
คำอธิบายและการวิเคราะห์ฐานะการเงินและผลการดำเนินงาน	43
งบการเงิน	49

## สาส์นจากประธานกรรมการ

“บริษัทได้มีการลงทุนอย่างต่อเนื่องทั้งด้านพัฒนาบุคลากร เครื่องมือทดสอบ และเครื่องจักร ตลอดจนการเตรียมพร้อมรับมือกับกฎระเบียบการจัดการสารเคมี เพื่อรองรับการขยายตัวที่เพิ่มมากขึ้นทั้งในประเทศและต่างประเทศโดยเฉพาะประเทศในอาเซียน”

ตลอดปี 2550 ที่ผ่านมา นับว่าเป็นช่วงเวลาที่ทำนายสำหรับผู้ประกอบการอุตสาหกรรมเคมีในประเทศไทย นอกจากภาวะราคาน้ำมันที่เพิ่มสูงขึ้นอย่างต่อเนื่องแล้ว บรรยากาศทางการเมืองก็อยู่ในช่วงชะงักงันกว่าจะได้รัฐบาลที่มาจากทางเลือกตั้ง หลายโครงการที่ภาครัฐลงทุนต้องหยุดรอการตัดสินใจของรัฐบาลใหม่ ในขณะที่กฎระเบียบด้านการจัดการสารเคมีก็มีการประกาศใช้อย่างเป็นทางการเพิ่มขึ้นทุกปี ดังนั้นการผลิตสินค้าให้มีคุณภาพและราคาที่สามารถแข่งขันได้อาจไม่เพียงพอที่จะทำให้ธุรกิจยั่งยืนได้อีกต่อไป การเตรียมพร้อมกับความเปลี่ยนแปลงของโลกเป็นสิ่งจำเป็นเพื่อรองรับในโลกธุรกิจที่ไร้พรมแดน โดยเฉพาะเมื่อการเจรจา FTA มีการตกลงอย่างเต็มรูปแบบ

บริษัท อีซีเอ็น เฟ้นท์ จำกัด (มหาชน) ประกอบธุรกิจผลิตสีอุตสาหกรรมเป็นหลัก ลูกค้านำของบริษัทส่วนใหญ่อยู่ในอุตสาหกรรมชิ้นส่วนยานยนต์ อุตสาหกรรมอาหารและอุตสาหกรรมสิ่งพิมพ์ แม้ว่าตลาดรถจักรยานยนต์จะได้รับผลกระทบจากกำลังการซื้อภายในประเทศที่ถดถอย อย่างไรก็ตาม บริษัทสามารถเพิ่มส่วนแบ่งตลาดในทุกสายผลิตภัณฑ์ ทำให้บริษัทมีอัตราการเติบโตโดยรวมสูงกว่าอัตราการเติบโตโดยรวมของเศรษฐกิจของประเทศ และสามารถรักษาการเติบโตอย่างต่อเนื่องได้ในช่วงเวลาที่ทำนาย

บริษัทมีการลงทุนอย่างต่อเนื่องทั้งด้านพัฒนาบุคลากร เครื่องมือทดสอบและเครื่องจักร ตลอดจนการเตรียมพร้อมรับมือกับกฎระเบียบการจัดการสารเคมี และรองรับการขยายตัวที่เพิ่มมากขึ้นทั้งในประเทศและต่างประเทศ โดยเฉพาะประเทศในอาเซียน

กระผมขอขอบพระคุณคณะกรรมการ ผู้บริหาร และพนักงานทุกระดับที่ได้มุ่งมั่นทุ่มเทให้บริษัทเดินไปข้างหน้าอย่างมั่นคงและร่วมมือให้ อีซีเอ็น เฟ้นท์ เป็นบริษัทของคนไทยที่ก้าวสู่มาตรฐานระดับสากล ขอขอบคุณลูกค้าผู้มีอุปการคุณรวมทั้งคู่ค้าที่มีความร่วมมือทางธุรกิจมายาวนาน BASF Coating Japan, Origin Electric, INX Inc. USA, Watson Standard Co. และ Miki ที่ได้ให้การสนับสนุนด้านเทคโนโลยี และให้ความร่วมมือด้านการตลาดแก่บริษัท ตลอดจนผู้ลงทุนทุกท่าน

สุดท้ายนี้กระผมและทีมงานมีความมุ่งมั่นในการพัฒนาให้บริษัทก้าวต่อไปด้วยสำนึกของความรับผิดชอบต่อสังคม บริหารงานด้วยธรรมาภิบาล โปร่งใส เป็นธรรม เพื่อธุรกิจที่เติบโตยั่งยืน



นายสนั่น เอกแสงกุล  
ประธานกรรมการ



**นายสนั่น เอกแสงกุล • อายุ 52 ปี**

ตำแหน่ง ประธานกรรมการ • ประธานเจ้าหน้าที่บริหาร • กรรมการผู้มีอำนาจลงนาม  
การศึกษา ประกาศนียบัตร Director Accreditation Program • Mini MBA บริหารธุรกิจ มหาวิทยาลัยธรรมศาสตร์  
ประสบการณ์ ปี 2539 – 2540 ที่ปริกษารัฐมนตรีช่วยกระทรวงแรงงานและสวัสดิการสังคม • ปี 2545 – 2548 ที่ปริกษาประธานสภาผู้แทนราษฎร  
การถือหุ้น หุ้นสามัญ 834,000 หุ้น



**นางสาวเพชรรัตน์ เอกแสงกุล • อายุ 51 ปี**

ตำแหน่ง กรรมการ • กรรมการบริหาร • กรรมการผู้มีอำนาจลงนาม  
การศึกษา ประกาศนียบัตร Director Accreditation Program • XMBA บริหารธุรกิจ มหาวิทยาลัยธรรมศาสตร์  
ประสบการณ์ ปี 2547 – ปัจจุบัน ประธานกลุ่มอุตสาหกรรมเคมี สภาอุตสาหกรรมแห่งประเทศไทย • ปี 2539 – ปัจจุบัน กรรมการผู้จัดการบริษัท นอฟ (ประเทศไทย) จำกัด • ปี 2549 – ปัจจุบัน ที่ปริกษาฝ่ายวิชาการ คณะวิทยาศาสตร์ จุฬาลงกรณ์มหาวิทยาลัย  
การถือหุ้น หุ้นสามัญ 4,640,000 หุ้น



**นายสนธิ เอกแสงกุล • อายุ 49 ปี**

ตำแหน่ง กรรมการ • กรรมการบริหาร • กรรมการผู้มีอำนาจลงนาม  
การศึกษา ประกาศนียบัตร Director Accreditation Program • บริหารธุรกิจบัณฑิต มหาวิทยาลัยรามคำแหง  
ประสบการณ์ ปี 2525 – 2549 กรรมการบริษัท อินโคท (ประเทศไทย) จำกัด • ปี 2521 – 2549 กรรมการบริษัท เอกแสง (1978) จำกัด  
การถือหุ้น หุ้นสามัญ 390,000 หุ้น

## คณะกรรมการบริษัท



### นายวิชัย เอกแสงกุล • อายุ 44 ปี

ตำแหน่ง	กรรมการ • กรรมการบริหาร • กรรมการผู้มีอำนาจลงนาม
การศึกษา	ประกาศนียบัตร Director Accreditation Program • วิทยาศาสตร์ มหาบัณฑิต มหาวิทยาลัยเกษตรศาสตร์
ประสบการณ์	ปี 2546 – 2549 กรรมการบริษัท เอกแสง (1978) จำกัด • ปี 2528 – 2531 อาจารย์พิเศษภาควิชาเคมี มหาวิทยาลัยเกษตรศาสตร์
การถือหุ้น	หุ้นสามัญ 4,640,000 หุ้น



### นางสาวสิรินันธ์ เอกแสงกุล • อายุ 43 ปี

ตำแหน่ง	กรรมการ • กรรมการบริหาร • กรรมการผู้มีอำนาจลงนาม
การศึกษา	ประกาศนียบัตร Director Accreditation Program • Mini MBA มหาวิทยาลัย เกษตรศาสตร์
ประสบการณ์	ปี 2547 – ปัจจุบัน กรรมการบริษัท เอกแสง โฮลดิ้งส์ จำกัด • ปี 2546 – 2549 กรรมการบริษัท เอกแสง (1978) จำกัด
การถือหุ้น	หุ้นสามัญ 4,640,000 หุ้น



### นางพิสมัย บุญเกียรติ • อายุ 62 ปี

ตำแหน่ง	กรรมการอิสระ • ประธานกรรมการตรวจสอบ
การศึกษา	ประกาศนียบัตร Director Accreditation Program • พาณิชยศาสตร์ มหาบัณฑิต มหาวิทยาลัยธรรมศาสตร์ • ประกาศนียบัตรการจัดการด้าน การตลาด สถาบัน International Labour Organization (ILO) ประเทศอิตาลี
ประสบการณ์	ปี 2548 – ปัจจุบัน ประธานกรรมการตรวจสอบบริษัท ดีคอน จำกัด (มหาชน) • ปี 2543 – ปัจจุบัน ประธานสถาบันคลื่นลูกใหม่ คอนซัลแตนท์ • ปี 2542 – 2543 ผู้อำนวยการสำนักตรวจสอบภายใน บริษัท ไปโอไฟล์ จำกัด
การถือหุ้น	ไม่มี



### นายวิเทียน นิลดำ • อายุ 65 ปี

ตำแหน่ง	กรรมการอิสระ • กรรมการตรวจสอบ
การศึกษา	ประกาศนียบัตร Director Accreditation Program • Mini MBA บริหารธุรกิจ มหาวิทยาลัยธรรมศาสตร์
ประสบการณ์	ปี 2547 – ปัจจุบัน รองประธานสภามন্ত্রী สภาสมาคมวิทยาศาสตร์และเทคโนโลยีแห่งประเทศไทย • ปี 2545 – ปัจจุบัน ที่ปรึกษากลุ่มการพิมพ์ สภาอุตสาหกรรมแห่งประเทศไทย
การถือหุ้น	หุ้นสามัญ 40,000 หุ้น



### นายเจน วงอสิริยะกุล • อายุ 54 ปี

ตำแหน่ง	กรรมการอิสระ • กรรมการตรวจสอบ
การศึกษา	ประกาศนียบัตร Director Accreditation Program • บริหารธุรกิจมหาบัณฑิต มหาวิทยาลัยธรรมศาสตร์
ประสบการณ์	ปี 2526 – ปัจจุบัน ประธานกรรมการบริษัท วินเนอร์กรุ๊ป เอ็นเตอร์ไพรส์ จำกัด • ปี 2547 – ปัจจุบัน กรรมการบริษัท สปา โอเวชั่น จำกัด
การถือหุ้น	ไม่มี



### นางสาวทิพวรรณ อุทัยสง • อายุ 49 ปี

ตำแหน่ง	กรรมการอิสระ • กรรมการตรวจสอบ
การศึกษา	ประกาศนียบัตร Director Accreditation Program • XMBA มหาวิทยาลัยธรรมศาสตร์
ประสบการณ์	ปี 2529 – ปัจจุบัน กรรมการตรวจสอบบริษัท พีเออี (ประเทศไทย) จำกัด (มหาชน) • ปี 2547 – ปัจจุบัน รองประธานกรรมการโรงแรมแกรนด์หลวงพระบาง สาธารณรัฐประชาธิปไตยประชาชนลาว • ปี 2543 – 2547 กรรมการผู้จัดการบริษัท อินเทอร์เน็ตเนชั่นแนล เอ็นจิเนียริ่ง จำกัด (มหาชน)
การถือหุ้น	หุ้นสามัญ 40,000 หุ้น



**คณะผู้บริหาร**



**นายสนั่น เอกแสงกุล**  
ประธานเจ้าหน้าที่บริหาร



**นางสาวเพชรรัตน์ เอกแสงกุล**  
กรรมการผู้จัดการ



**นายสนธิ เอกแสงกุล**  
รองกรรมการผู้จัดการ



**นายวิชัย เอกแสงกุล**  
รองกรรมการผู้จัดการ



**นายมา อรรถนพวงศ์**  
รองกรรมการผู้จัดการ



**นางสาวสิรินทร์ เอกแสงกุล**  
ผู้จัดการฝ่ายการเงิน



คณะผู้บริหาร



**นางสุดา ติริประยูรศักดิ์**  
ผู้จัดการฝ่ายผลิต



**นางสาวศิริภรณ์ ชูเชิด**  
ผู้จัดการฝ่ายวิจัยและพัฒนา



**นางสว่างจิตต์ เลาะห์โรจนพันธ์**  
ผู้จัดการฝ่ายบัญชีและสำนักงาน



**นางวิไลวรรณ มิตรภานนท์**  
ผู้จัดการฝ่ายจัดซื้อ



**นายสมโภชน์ เจริญลาก**  
ผู้จัดการฝ่ายทรัพยากรมนุษย์



**นางสาวพรณพิมล บุญญากัญญา**  
ผู้จัดการสำนักกรรมการผู้จัดการ



## ข้อมูลทั่วไป

## 1. บริษัทที่ออกหลักทรัพย์

ชื่อบริษัทที่ออกหลักทรัพย์	:	บริษัท อีซีเอ็น เพ้นท์ จำกัด (มหาชน)
	:	Eason Paint Public Company Limited
ประเภทธุรกิจ	:	ผลิตและจำหน่ายสีอุตสาหกรรม ได้แก่ สีพ่นรถจักรยานยนต์ สีพ่นพลาสติก หมึกพิมพ์ออฟเซต สีเคลือบบรรจุภัณฑ์ และสีอุตสาหกรรมอื่นๆ
ที่ตั้งสำนักงานใหญ่ และโรงงาน	:	เลขที่ 7/1-2 หมู่ 1 ตำบลพานทอง อำเภอพานทอง จังหวัดชลบุรี 20160
โทรศัพท์ (สำนักงานใหญ่)	:	0-3845-1833
โทรสาร (สำนักงานใหญ่)	:	0-3845-1825
ที่ตั้งสำนักงานสาขา	:	เลขที่ 312, 402/3 - 6 ซอยพหลโยธิน 32 ถนนพหลโยธิน แขวงจันทระเกษม เขตจตุจักร กรุงเทพมหานคร 10900
โทรศัพท์ (สำนักงานสาขา)	:	0-2941-6931
โทรสาร (สำนักงานสาขา)	:	0-2941-6930
เลขทะเบียนบริษัท	:	0107574800111
เว็บไซต์	:	www.easonpaint.co.th

## 2. บริษัทย่อยและบริษัทร่วม

## 2.1 บริษัท นอฟ (ประเทศไทย) จำกัด (“NTL”)

ประเภทธุรกิจ	:	ผู้จัดจำหน่ายสีพ่นรถจักรยานยนต์
ที่ตั้ง	:	312 ซอยพหลโยธิน 32 ถนนพหลโยธิน แขวงจันทระเกษม เขตจตุจักร กรุงเทพมหานคร 10900
โทรศัพท์	:	0-2579-7100

## 2.2 บริษัท ออริจิน มิถิ (ประเทศไทย) จำกัด (“OMT”) ต่อมาเป็นชื่อใหม่ บริษัท ออริจิน อีซีเอ็น เพ้นท์ จำกัด (“OEP”)

ประเภทธุรกิจ	:	ผู้จัดจำหน่ายวัสดุทึบ และสีพ่นพลาสติก
ที่ตั้ง	:	121/31 อาคารอาร์ เอส ทาวเวอร์ ชั้น 7 ถนนรัชดาภิเษก แขวงดินแดง เขตดินแดง กรุงเทพมหานคร
โทรศัพท์	:	0-2642-2131 – 2

## 2.3 บริษัท อีซีเอ็น วัตสัน โค้ดตั้ง จำกัด (“EWC”)

ประเภทธุรกิจ	:	ผู้จัดจำหน่ายสีเคลือบบรรจุภัณฑ์
ที่ตั้ง	:	402/3 ซอยพหลโยธิน 32 ถนนพหลโยธิน แขวงจันทระเกษม เขตจตุจักร กรุงเทพมหานคร 10900
โทรศัพท์	:	0-2942-9688 – 9

## ข้อมูลทั่วไป

## 2.4 บริษัท อีซีเอ็น อูไร เฟ้นท์ จำกัด (“EUP”)

ประเภทธุรกิจ : ผู้ผลิตและจัดจำหน่ายสีพ่นรถจักรยานยนต์และสีอุตสาหกรรมอื่นๆ  
ที่ตั้ง : Lot 76, 77 นิคมอุตสาหกรรมนอยไบ เขตช็อกเชิน ฮานอย ประเทศเวียดนาม

## 3. บุคคลอ้างอิง

นายทะเบียน : บริษัท ศูนย์รับฝากหลักทรัพย์ (ประเทศไทย) จำกัด  
ที่ตั้ง : 62 ถนนรัชดาภิเษก แขวงคลองเตย เขตคลองเตย กรุงเทพมหานคร 10110  
โทรศัพท์ : 0-2229-2800, 0-2654-5599  
โทรสาร : 0-2359-1262-3

ผู้สอบบัญชี : บริษัท สอบบัญชีธรรมนิติ จำกัด  
ที่ตั้ง : 267/1 ถนนประชากรราษฎร์สาย 1 เขตบางซื่อ กรุงเทพมหานคร 10800  
โทรศัพท์ : 0-2587-8080  
โทรสาร : 0-2586-0301

## ข้อมูลทางการเงินโดยสรุปของบริษัท

ข้อมูลสำคัญทางการเงิน Financial highlights	หน่วย Unit	2548 2005	2549 2006	2550 2007
รายได้รวม Total revenue	ล้านบาท M.Baht	626.81	663.98	698.45
กำไรสุทธิ Net profit	ล้านบาท M.Baht	65.70	59.21	49.32
สินทรัพย์หมุนเวียน Current assets	ล้านบาท M.Baht	424.02	369.99	393.31
สินทรัพย์ไม่หมุนเวียน Non current assets	ล้านบาท M.Baht	132.16	203.58	269.27
สินทรัพย์รวม Total assets	ล้านบาท M.Baht	556.17	573.57	662.58
หนี้สินหมุนเวียน Current liabilities	ล้านบาท M.Baht	149.95	152.28	229.82
หนี้สินไม่หมุนเวียน Non current liabilities	ล้านบาท M.Baht	-	-	0.60
หนี้สินรวม Total liabilities	ล้านบาท M.Baht	149.95	152.28	230.42
ส่วนของผู้ถือหุ้น Total shareholder's equity	ล้านบาท M.Baht	406.23	421.29	432.16
ทุนจดทะเบียน Registered capital	ล้านบาท M.Baht	200.00	307.00	307.00
หุ้นสามัญ Paid-up capital	ล้านบาท M.Baht	200.00	200.00	201.21

อัตราส่วนทางการเงิน Financial ratios	หน่วย Unit	2548 2005	2549 2006	2550 2007
อัตรากำไรสุทธิ Net profit margin	%	0.10	0.09	0.07
อัตราผลตอบแทนต่อสินทรัพย์รวม Return on total assets	%	0.13	0.10	0.08
อัตราผลตอบแทนผู้ถือหุ้น Return on shareholder's equity	%	0.23	0.14	0.12
อัตราส่วนหนี้สินต่อส่วนของผู้ถือหุ้น Debt to equity ratio	เท่า times	0.37	0.36	0.53
กำไรสุทธิต่อหุ้น Earning per share	บาท/หุ้น Baht/share	0.46	0.30	0.25

ข้อมูลทางการเงินโดยสรุปของบริษัท

ผลประกอบการ / operating results

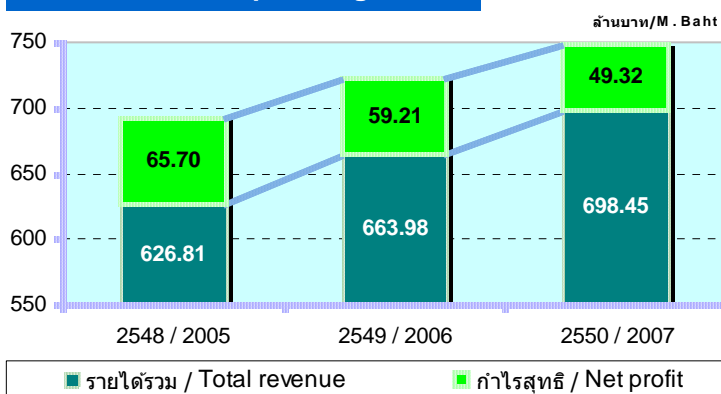

อัตราผลตอบแทน / Return ratio

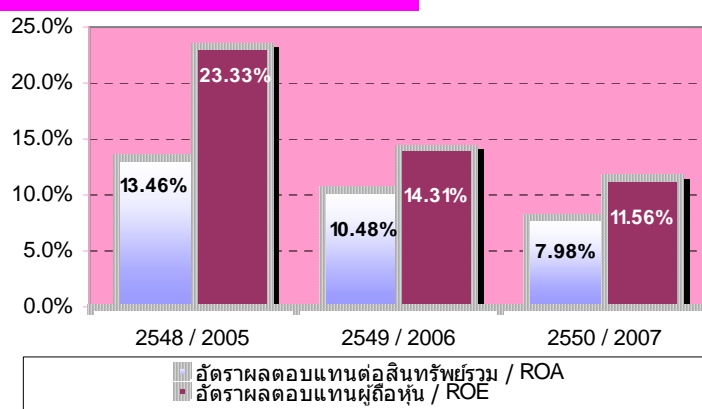

อัตรากำไร / Profit margin

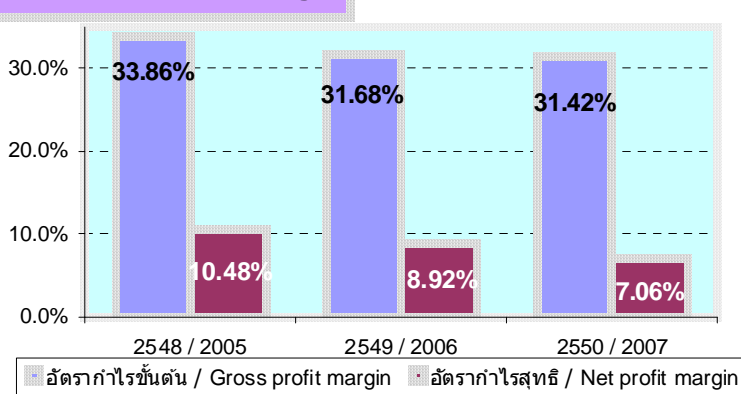



**สรุปผลงานสำคัญและการดำเนินงานปี 2550**

1. บริษัทขยายการผลิตหมึกพิมพ์ยูวีโดยใช้เทคโนโลยีของ INX Corporation Ink Limited ประเทศสหรัฐอเมริกา ซึ่งถือเป็นบริษัทแรกในประเทศไทยที่ได้ผลิตและจำหน่ายหมึกพิมพ์ยูวีที่ได้รับมาตรฐานในระดับสากล เพื่อจำหน่ายให้กับผู้ผลิตบรรจุภัณฑ์โลหะ ทำให้ประหยัดเวลา พลังงาน และลดมลภาวะที่เกิดจากการผลิตได้มากกว่าระบบการพิมพ์เดิม
2. ในเดือนมิถุนายน 2550 บริษัทได้จัดทะเบียนก่อตั้งบริษัท อีซีเอ็น วัตสัน โค้ดดิ้ง จำกัด ("EWC") ร่วมกับ Watson Standard Asia Inc ซึ่งเป็นเจ้าของ Know-how สีเคลือบบรรจุภัณฑ์ภายใต้ Watson Standard Co. แห่งประเทศสหรัฐอเมริกา ซึ่งมีประสบการณ์ในธุรกิจสีเคลือบบรรจุภัณฑ์ยาวนานกว่า 100 ปี EWC จะเป็นผู้จัดจำหน่ายสีเคลือบบรรจุภัณฑ์ให้แก่ลูกค้าผู้ใช้สีอุตสาหกรรมในภูมิภาคเอเชียและออสเตรเลีย การร่วมมือดังกล่าวจะส่งผลให้ผลิตภัณฑ์สีเคลือบบรรจุภัณฑ์ที่ได้รับการยกระดับเทียบเท่ามาตรฐานสีเคลือบบรรจุภัณฑ์ชั้นนำของโลก
3. ในเดือนพฤศจิกายน 2550 บริษัทได้จัดทะเบียนก่อตั้งบริษัท อีซีเอ็น อูโร เฟ้นท์ จำกัด ("EUP") ร่วมกับบริษัท อูโรพาดินซ์ จำกัด ซึ่งเป็นผู้ผลิตและจัดจำหน่ายสีทาอาคารในประเทศไทยยาวนานกว่า 30 ปีและมีสาขาในประเทศเวียดนาม ลาว กัมพูชา และ พม่า โดยมีเป้าหมายเพื่อเป็นผู้ผลิตและจัดจำหน่ายสีพ่นรถจักรยานยนต์ สีเคลือบบรรจุภัณฑ์ และหมึกพิมพ์ในประเทศเวียดนาม การก่อตั้ง EUP ถือเป็นการขยายฐานการผลิตและตลาดการค้าในต่างประเทศ และเป็นการเพิ่มโอกาสในการขยายตัวของรายได้ ตลอดจนเป็นการกระจายความเสี่ยงทางธุรกิจให้กับบริษัทในอนาคต
4. ในปี 2550 บริษัทมีรายได้รวมเท่ากับ 698.45 ล้านบาท เพิ่มขึ้นจากปี 2549 คิดเป็นร้อยละ 5.19 จากรายได้จากการขายสีกลุ่มยานยนต์และสีกลุ่มอุตสาหกรรมอื่นเพิ่มขึ้นประมาณร้อยละ 7.21 และร้อยละ 4.32 จากปี 2549 สัดส่วนรายได้สีกลุ่มยานยนต์ ต่อรายได้รวม ในปี 2549 และ 2550 เท่ากับ ร้อยละ 76.03 และร้อยละ 77.48 ตามลำดับ และสัดส่วนรายได้สีกลุ่มอุตสาหกรรมอื่น ต่อรายได้รวม ในปี 2549 และ 2550 เท่ากับ ร้อยละ 22.07 และร้อยละ 21.88 ตามลำดับ
5. ในปี 2550 บริษัทมีอัตรากำไรจากการดำเนินงาน คิดเป็นร้อยละ 10.22 ของรายได้จากการขายและบริการ ในขณะที่อัตรากำไรโตเศรษฐกิจโดยรวม (GDP) อยู่ที่ 4 % และบริษัทมีอัตรากำไรสุทธิร้อยละ 7.06 ของรายได้รวม ทั้งนี้ในปี 2550 อัตรากำไรลดลงจากปีก่อนหน้า เนื่องจากบริษัทมีค่าเสื่อมราคาเพิ่มขึ้นจากการลงทุนในสินทรัพย์ถาวรเพื่อรองรับการขยายตัวของธุรกิจ และมีการจ่ายค่าตอบแทนพนักงานที่เพิ่มขึ้นตามจำนวนพนักงานที่เพิ่มขึ้นเพื่อรองรับการขยายตัวของธุรกิจทั้งในประเทศ และประเทศเวียดนาม
6. ณ 31 ธันวาคม 2550 บริษัทมีทุนชำระแล้วจำนวน 201,208,938 หุ้น และมีใบสำคัญแสดงสิทธิคงเหลือจำนวน 105,791,062 หน่วย แบ่งเป็นใบสำคัญแสดงสิทธิของผู้ถือหุ้นเดิม จำนวน 99,992,500 หน่วย และใบสำคัญแสดงสิทธิของกรรมการ ผู้บริหาร (ซึ่งมีได้ดำรงตำแหน่งกรรมการ) พนักงาน และที่ปรึกษาของบริษัท จำนวน 5,798,562 หน่วย

## ลักษณะการประกอบธุรกิจ

## 3. ลักษณะการประกอบธุรกิจ

บริษัท อีซีเอ็น เฟ้นท์ จำกัด (มหาชน) (“บริษัท”) ได้เริ่มจดทะเบียนก่อตั้งบริษัทในปี 2508 ภายใต้ชื่อ บริษัท ผลิตภัณฑ์สี อีสาน จำกัด ก่อตั้งโดย นายช้อ เอกแสงกุล ซึ่งเป็นผู้ที่มีประสบการณ์และวิสัยทัศน์ในด้านผลิตภัณฑ์สีอุตสาหกรรมมาเป็นเวลานาน เพื่อดำเนินธุรกิจผลิตสีทาอาคาร

ในปี 2525 ได้จดทะเบียนเพิ่มทุนเป็น 7.5 ล้านบาท เพื่อขยายสายการผลิตในการประกอบธุรกิจเป็นผู้ผลิตและจำหน่ายสี อุตสาหกรรม รวมถึงการรับจ้างผลิตงานเฉพาะอื่น ๆ ที่ไม่เกี่ยวข้องกับ Know-How สีที่มีอยู่ เช่น สีเคลือบบรรจุภัณฑ์ หมึกพิมพ์ ออฟเซต เป็นต้น

ในปี 2532 ได้เปลี่ยนชื่อจาก บริษัท ผลิตภัณฑ์สีอีสาน จำกัด มาเป็น บริษัท อีซีเอ็น เฟ้นท์ โปรดักส์ จำกัด และในปี 2548 ได้เปลี่ยนเป็น บริษัท อีซีเอ็น เฟ้นท์ จำกัด (มหาชน) และเข้าจดทะเบียนในตลาดหลักทรัพย์แห่งประเทศไทยเมื่อเดือนตุลาคมในปี เดียวกัน

ในเดือนพฤศจิกายน 2549 ที่ประชุมวิสามัญผู้ถือหุ้นได้มีมติอนุมัติการเพิ่มทุนจดทะเบียนอีกจำนวน 107,000,000 บาท เป็นทุนจดทะเบียนจำนวน 307,000,000 บาท แบ่งเป็น 307,000,000 หุ้น โดยการออกหุ้นสามัญใหม่ จำนวน 107,000,000 หุ้น มูลค่าที่ตราไว้หุ้นละ 1 และให้จัดสรรหุ้นสามัญเพิ่มทุนจำนวน 100,000,000 หุ้น เพื่อรองรับการใช้สิทธิตามใบสำคัญแสดงสิทธิที่ ออกและเสนอขายแก่ผู้ถือหุ้นเดิม โดยอายุของใบสำคัญแสดงสิทธิไม่เกิน 4 ปี เสนอขายให้แก่ผู้ถือหุ้นเดิมในอัตราส่วนหุ้นสามัญ เดิม 2 หุ้น ต่อใบสำคัญแสดงสิทธิ 1 หน่วย ราคาเสนอขายหน่วยละ 0 บาท ใบสำคัญแสดงสิทธิ 1 หน่วย มีสิทธิซื้อหุ้นสามัญได้ 1 หุ้น ในราคาหุ้นละ 1 บาท และให้จัดสรรหุ้นสามัญเพิ่มทุนจำนวน 7,000,000 หุ้น เพื่อรองรับการใช้สิทธิของใบสำคัญแสดงสิทธิที่ ออกและเสนอขายแก่กรรมการ ผู้บริหาร (ซึ่งมิได้ดำรงตำแหน่งกรรมการ) พนักงาน และที่ปรึกษาของบริษัท โดยอายุของใบสำคัญ แสดงสิทธิ 3 ปี ราคาเสนอขายหน่วยละ 0 บาท ใบสำคัญแสดงสิทธิ 1 หน่วย มีสิทธิซื้อหุ้นสามัญได้ 1 หุ้น ในราคาหุ้นละ 1 บาท ภายใต้โครงการเสนอขายหลักทรัพย์ให้แก่กรรมการ ผู้บริหาร (ซึ่งมิได้ดำรงตำแหน่งกรรมการ)

บริษัทดำเนินธุรกิจผลิตและจำหน่ายสีอุตสาหกรรม ได้แก่ สีพ่นรถจักรยานยนต์ สีพ่นพลาสติก สีเคลือบบรรจุภัณฑ์ และ หมึกพิมพ์ออฟเซต โดยมีลูกค้าหลัก คือ กลุ่มผู้ใช้สีที่เป็นผู้ผลิตสินค้าตามคำสั่ง หรือ OEM (Original Equipment Manufacturer) ส่วนด้านรูปแบบการผลิตและจำหน่ายสีนั้น บริษัทจะผลิตสีพ่นรถจักรยานยนต์ สีพ่นพลาสติก ตาม Know-How ที่ได้มาจากการซื้อ จากเจ้าของลิขสิทธิ์ การร่วมมือทางการค้ากับกลุ่มเจ้าของลิขสิทธิ์ และร่วมกันพัฒนาผลิตภัณฑ์ให้ลูกค้าสามารถใช้ได้กับ สภาพแวดล้อมในประเทศ จากนั้นบริษัทจะจำหน่ายสีผ่านผู้จัดจำหน่ายที่เกี่ยวข้อง และบริษัทยังผลิตสีเคลือบบรรจุภัณฑ์ หมึก พิมพ์ออฟเซต ตาม Know-How ของบริษัทที่พัฒนาขึ้นเองจากการวิจัย และประสบการณ์ จากนั้นจะจำหน่ายสีให้กับลูกค้าผู้ใช้ โดยตรง (End User) ภายใต้ตราสินค้าของตนเอง ได้แก่ EASON นกอินทรี นกบินคู่ และ Royal Guard เป็นต้น

## ลักษณะการประกอบธุรกิจของบริษัทย่อยและบริษัทที่เกี่ยวข้อง

## ▪ บริษัท นอฟ (ประเทศไทย) จำกัด (“NTL”)

บริษัทถือหุ้นในสัดส่วนร้อยละ 51 ของจำนวนหุ้นทั้งหมด โดยมี BASF Coatings Japan ซึ่งเป็นเจ้าของ Know-How สีพ่น รถจักรยานยนต์และเป็นผู้จำหน่ายสีพ่นรถจักรยานยนต์รายใหญ่รายหนึ่งในญี่ปุ่น ซึ่งมีฐานลูกค้าผู้ใช้สีในประเทศญี่ปุ่นมีส่วนแบ่ง ในตลาดสูงสุดในปี 2005 อยู่ที่ 70% ในปี พ.ศ.2550 และมีจำหน่ายในประเทศในแถบยุโรปอีกเป็นจำนวนมาก ถือหุ้นในสัดส่วนร้อยละ 40 ของจำนวนหุ้นทั้งหมด และ Miki (Japan) ซึ่งเป็นผู้จัดจำหน่ายเคมีภัณฑ์ในประเทศญี่ปุ่นมานานกว่า 300 ปี มีเครือข่ายทาง ธุรกิจและฐานลูกค้าเป็นจำนวนมาก ถือหุ้นในสัดส่วนร้อยละ 9 ของจำนวนหุ้นทั้งหมด ทั้งนี้ บริษัทเป็นผู้ผลิตสีพ่นรถจักรยานยนต์ ในประเทศไทยเพียงรายเดียวให้แก่ NTL ตาม Know-How ที่เป็นลิขสิทธิ์ของ BASF Coatings Japan จากนั้น NTL ซึ่งเป็นผู้จัด จำหน่ายสีพ่นรถจักรยานยนต์จะจำหน่ายสีไปยังลูกค้าผู้ใช้สีอุตสาหกรรมต่อไป และในฐานะผู้จำหน่ายสีตาม Know-How ของ

## ลักษณะการประกอบธุรกิจ

BASF Coatings Japan นั้น ส่งผลให้ NTL เป็นผู้จัดจำหน่ายสีที่ลูกค้ายอมรับในมาตรฐานและมีส่วนแบ่งในตลาดสูงสุดในตลาดพ่นรถจักรยานยนต์ของไทย

ด้วยเหตุนี้ จึงเป็นเหตุผลสำคัญที่ทำให้บริษัทมีการตกลงร่วมทุนกับ BASF Coatings Japan จัดตั้ง NTL เพื่อประโยชน์หลักในด้านการรักษาส่วนแบ่งในตลาดสีพ่นรถจักรยานยนต์ และด้านวัตถุดิบพิเศษเฉพาะที่ใช้กับสูตรการผลิตสีของ BASF Coatings Japan เท่านั้น ทั้งนี้ Miki (Japan) เป็นเพียงผู้ถือหุ้นใน NTL เท่านั้น ไม่ได้มีส่วนร่วมในด้านการตลาดและบริหาร

▪ **บริษัท ออริจิน มิกิ (ประเทศไทย) จำกัด (“OMT”) ต่อมาเปลี่ยนชื่อเป็น บริษัท ออริจิน อีซีเอ็น เพ้นท์ จำกัด (“OEP”)**

ณ 31 ธันวาคม 2550 บริษัทถือหุ้นอยู่ในสัดส่วนร้อยละ 9.8 ของจำนวนหุ้นทั้งหมด โดยมี Origin ซึ่งมีจุดแข็งในเรื่องของการคิดค้นและพัฒนาสูตรการผลิตสีพ่นพลาสติกสำหรับชิ้นส่วนยานยนต์ เครื่องใช้ไฟฟ้า และอุปกรณ์สื่อสารต่างๆ ที่มีชื่อเสียงในประเทศญี่ปุ่น ถือหุ้นในสัดส่วนร้อยละ 49 ของจำนวนหุ้นทั้งหมด และ Miki (Thailand) ซึ่งมีจุดแข็งในด้านการตลาด (Marketing) มีเครือข่ายลูกค้าทั้งในประเทศไทยและประเทศญี่ปุ่น และยังเป็นผู้จำหน่ายเคมีภัณฑ์ที่อยู่ในธุรกิจเคมีภัณฑ์เป็นเวลานาน ถือหุ้นในสัดส่วนร้อยละ 41 ของจำนวนหุ้นทั้งหมด อย่างไรก็ตาม ผู้ถือหุ้นและผู้บริหารของบริษัทไม่ได้ถือหุ้น และไม่ได้มีส่วนในการบริหาร ใน Miki (Thailand) ทั้งนี้ บริษัทจะผลิตสีโดยใช้ Know-How ของ Origin ตามคำสั่งซื้อของ OMT ซึ่งจะทำหน้าที่เป็นผู้จัดจำหน่ายวัตถุดิบในการผลิตตามสูตรให้แก่บริษัท จากนั้น บริษัทจะจำหน่ายสีผ่าน OMT ไปยังฐานลูกค้าผู้ใช้สีในเครือข่ายลูกค้าของ Miki (Thailand)

อย่างไรก็ตาม ในเดือนมกราคม 2551 บริษัทซื้อหุ้นสามัญเพิ่มทุนตามสัดส่วนใน OMT และซื้อหุ้นสามัญเพื่อเพิ่มสัดส่วนจาก Miki (Thailand) ซึ่งทำให้บริษัทถือหุ้นในสัดส่วนทั้งสิ้นร้อยละ 39.8 ของทุนชำระแล้วของ OMT และ OMT ได้จดทะเบียนเปลี่ยนแปลงชื่อเป็น บริษัท ออริจิน อีซีเอ็น เพ้นท์ จำกัด (“OEP”) ทั้งนี้ บริษัทได้ขายเครื่องจักร เครื่องมือ อุปกรณ์ วัตถุดิบ งานระหว่างทำ และสินค้าที่ใช้ในสายการผลิตสีพ่นพลาสติกให้แก่ OEP โดย OEP จะเป็นผู้ผลิตและจำหน่ายอย่างครบวงจร เพื่อความคล่องตัวในการดำเนินธุรกิจโดยลดขั้นตอนการดำเนินงานที่ซ้ำซ้อน ลดต้นทุนด้านบริหารจัดการรองรับการขยายฐานลูกค้าในตลาดสีพ่นพลาสติกในราคาที่แข่งขันได้มากขึ้น

▪ **บริษัท อีซีเอ็น วัตสัน โค้ดดิ้ง จำกัด (“EWC”)**

บริษัทถือหุ้นอยู่ในสัดส่วนร้อยละ 50.95 ของจำนวนหุ้นทั้งหมด โดยมี Watson Standard Asia Inc ซึ่งเป็นเจ้าของ Know-how สีเคลือบบรรจุภัณฑ์ภายใต้ Watson Standard Co. แห่งประเทศสหรัฐอเมริกา ซึ่งมีประสบการณ์ในธุรกิจสีเคลือบบรรจุภัณฑ์ยาวนานกว่า 100 ปี มีการพัฒนาสีเคลือบบรรจุภัณฑ์ที่เป็นมิตรกับสิ่งแวดล้อมอย่างต่อเนื่องรองรับการลดปัญหาโลกร้อน และมีฐานลูกค้าในทวีปอเมริกา ยุโรป และออสเตรเลีย ถือหุ้นในสัดส่วนร้อยละ 49.00 และผู้ถือหุ้นชาวไทยอื่นๆ อีกร้อยละ 0.05 ทั้งนี้ บริษัทจะเป็นผู้ผลิตสีเคลือบบรรจุภัณฑ์ในประเทศไทยรายเดียวให้แก่ EWC ตาม Know-how ของ Watson Standard และ EWC จะเป็นผู้จัดจำหน่ายสีเคลือบบรรจุภัณฑ์ไปยังลูกค้าผู้ใช้สีอุตสาหกรรมต่อไป และการร่วมมือดังกล่าวจะส่งผลให้ผลิตภัณฑ์สีเคลือบบรรจุภัณฑ์ได้รับการยกระดับเทียบเท่ามาตรฐานสากลตามความร่วมมือทางเทคนิคกับ Watson Standard ซึ่งเป็นผู้ผลิตสีเคลือบบรรจุภัณฑ์ชั้นนำของโลก นอกจากนี้ยังเป็นการเพิ่มช่องทางการส่งออกในภูมิภาคเอเชียและเป็นการเพิ่มโอกาสในการขายตัวของรายได้

▪ **บริษัท อีซีเอ็น อูไร เพ้นท์ จำกัด (“EUP”)**

บริษัทถือหุ้นอยู่ในสัดส่วนร้อยละ 62 ของจำนวนหุ้นทั้งหมด โดยมีบริษัท อูไรพาณิชย์ จำกัด ซึ่งเป็นผู้ผลิตและจัดจำหน่ายสีทาอาคารในประเทศไทยมายาวนานกว่า 30 ปี และเป็นผู้ผลิตและจำหน่ายสีทาอาคารภายใต้กลุ่มอูไรพาณิชย์ในประเทศไทย

## ลักษณะการประกอบธุรกิจ

เวียดนาม ลาว กัมพูชา และ พม่า ถือหุ้นอยู่ในสัดส่วนร้อยละ 30 และผู้ถือหุ้นชาวไทยอีกร้อยละ 8 ของจำนวนหุ้นทั้งหมด บริษัทได้ดำเนินการจดทะเบียนก่อตั้ง EUP เมื่อเดือนพฤศจิกายน 2550 โดยมีเป้าหมายเพื่อเป็นผู้ผลิตและจัดจำหน่ายสีฟันและสีอุตสาหกรรมอื่นๆ ในประเทศเวียดนาม ตั้งอยู่ที่ Lot 76, 77 นิคมอุตสาหกรรมนอยไบ เขตซ็อกเซิน เมืองฮานอย ทั้งนี้เพื่อเป็นการขยายฐานการผลิตและตลาดการค้าในต่างประเทศ และเป็นการเพิ่มโอกาสในการขยายตัวของรายได้ ตลอดจนเป็นการกระจายความเสี่ยงทางธุรกิจให้กับบริษัทในอนาคต

## สรุปผลิตภัณฑ์และลิขสิทธิ์ทั้งหมดของบริษัท

ผลิตภัณฑ์	เจ้าของลิขสิทธิ์	รายละเอียด	ตราสินค้า
สีฟันรถจักรยานยนต์	NOF	บริษัทซื้อ Know-How สีฟันรถจักรยานยนต์ทั้งหมดจาก NOF โดยบริษัทต้องจ่ายค่าลิขสิทธิ์ในอัตราที่ระบุตามสัญญาจากยอดขายสีฟัน NTL ที่เป็นผู้จัดจำหน่ายสีฟันรถจักรยานยนต์ให้บริษัท	"NOF"
สีฟันพลาสติก	Origin	บริษัทมีการร่วมทุนกับ Origin และ Miki (Thailand) ก่อตั้ง OMT เพื่อให้ OMT สั่งซื้อสีจากบริษัทจะผลิตสีตาม Know-How ของ Origin โดยบริษัทไม่ต้องซื้อ Know-How	"Origin, Eason"
สีเคลือบบรรจุภัณฑ์	บริษัท	บริษัทผลิตสีทั้งตาม Know-how ของบริษัทและตาม Know-how ของ Watson Standard รวมถึง Know-how ที่วิจัยและพัฒนาาร่วมกัน จากนั้น EWC จะจำหน่ายสีโดยตรงไปยังลูกค้าผู้ใช้สี	"Eason"
หมึกพิมพ์ออฟเซต ได้แก่ หมึกพิมพ์ออฟเซตสำหรับงานโลหะ และงานกระดาษ	บริษัท	บริษัทผลิตสีตาม Know-How ที่บริษัทวิจัยและพัฒนาขึ้น จากนั้นบริษัทจะจำหน่ายสีโดยตรงไปยังลูกค้าผู้ใช้สี	"นกบินคู่"
หมึกพิมพ์ออฟเซตพิเศษ - Dry Offset	INX	บริษัทเป็นผู้ผลิตและผู้จัดจำหน่ายหมึกพิมพ์ยูวีของ INX ในประเทศไทยเพียงผู้เดียว	"INX"
สีเรือ	NOF	บริษัทได้รับเทคโนโลยีการผลิต โดยไม่มีค่าใช้จ่าย	"NOF"
สีฟันตู้คอนเทนเนอร์	Mitsui	ซื้อ Know-How และปัจจุบันสัญญาซื้อ Know-How หมุดอายุ	"Mitsui"
สีรถไฟ	บริษัท	บริษัทมีการพัฒนา Know-How เอง	"Eason"
สีฝุ่น	Kawakami	ซื้อ Know-How และปัจจุบันสัญญาซื้อ Know-How หมุดอายุ	"Kawakami"
สีน้ำ สีน้ำมัน	บริษัท	บริษัทมีการพัฒนา Know-How เอง	"Eason", "นกอินทรี"

## ลักษณะการประกอบธุรกิจ

## โครงสร้างรายได้แยกตามผลิตภัณฑ์

โครงสร้างรายได้ของบริษัทแยกตามผลิตภัณฑ์หลักในปี 2548-2550 มีดังนี้

รายละเอียดรายได้	ปี 2548	ร้อยละ	ปี 2549	ร้อยละ	ปี 2550	ร้อยละ
<b>รายได้</b>						
<b>รายได้จากการขายและบริการ</b>	<b>625,743.94</b>	<b>99.83%</b>	<b>653,199.10</b>	<b>98.38%</b>	<b>695,796.67</b>	<b>98.38%</b>
รายได้จากการขายสีอุตสาหกรรม	622,131.27	99.25%	651,306.00	98.09%	694,026.00	98.09%
กลุ่มยานยนต์	502,445.06	80.16%	504,795.00	76.03%	541,189.00	76.03%
กลุ่มสีอุตสาหกรรมอื่น	119,686.21	19.09%	146,511.00	22.07%	152,837.00	22.07%
รายได้จากการบริการ	2,045.49	0.33%	1,893.10	0.29%	1,770.67	0.29%
รายได้จากการขายอื่น ๆ	1,567.18	0.25%	-	0.00%	-	0.00%
<b>รายได้อื่น ๆ</b>	<b>1,069.32</b>	<b>0.17%</b>	<b>10,780.13</b>	<b>0.28%</b>	<b>2,649.56</b>	<b>0.28%</b>
กำไรจากการจำหน่ายทรัพย์สินถาวร	775.89	0.12%	1,006.57	0.15%	-	0.15%
กำไรจากอัตราแลกเปลี่ยน	67.58	0.01%	882.45	0.13%	-	0.13%
ดอกเบี้ยรับ	225.85	0.04%	3,929.15	0.59%	1,011.54	0.59%
รายได้อื่น	-	0.00%	4,961.96	0.75%	1,638.02	0.75%
<b>รวมรายได้</b>	<b>626,813.26</b>	<b>100.00%</b>	<b>663,979.23</b>	<b>100.00%</b>	<b>698,446.23</b>	<b>100.00%</b>
กำลังการผลิต	4,900 ตน/ปี		6,300 ตน/ปี		6,300 ตน/ปี	

## ปัจจัยความเสี่ยง

## 1. ความเสี่ยงจากการพึ่งพิง Know-How ผู้จัดจำหน่าย และฐานลูกค้าจากลูกค้า

บริษัทผลิตสีพ่นรถจักรยานยนต์โดยใช้ Know-How ของ BASF Coatings Japan และจำหน่ายทั้งหมดผ่านผู้จัดจำหน่ายคือ NTL ให้กับกลุ่มผู้ผลิตสินค้า OEM สำหรับสีพ่นพลาสติกจะผลิตโดยใช้ Know-How ของ Origin และจำหน่ายทั้งหมดผ่านผู้จัดจำหน่ายคือ OMT ให้กับฐานลูกค้าของ Miki (Thailand) ซึ่งเป็นผู้ร่วมทุนใน OMT ด้วย ในปี 2549 และปี 2550 บริษัทมีสัดส่วนมูลค่าการจำหน่ายผ่านผู้จัดจำหน่ายร้อยละ 76.03 และร้อยละ 77.48 ของรายได้รวม ตามลำดับ จะเห็นได้ว่า รายได้จากการขายสีอุตสาหกรรมส่วนใหญ่เป็นการจำหน่ายสีที่ใช้ Know-How ของ BASF Coatings Japan และ Origin ผ่านผู้จัดจำหน่าย นอกจากนี้ในการใช้ Know-How จาก BASF Coatings Japan และ Origin ในการผลิต บริษัทจะต้องใช้วัตถุดิบเฉพาะที่เป็นความลับทางการค้า ที่ต้องซื้อจากผู้จัดจำหน่ายที่ได้รับการยอมรับจากเจ้าของ Know-How เท่านั้น ดังนั้น หาก BASF Coatings Japan และ/หรือ Origin หันมาลงทุนในอุตสาหกรรมสีเอง หรือบริษัทไม่สามารถจำหน่ายสีไปยังฐานลูกค้าของลูกค้า อาจส่งผลกระทบต่อผลการดำเนินงานของบริษัทอย่างมีนัยสำคัญได้

บริษัทใช้ Know-How จากต่างประเทศในการผลิตสีเพื่อจำหน่ายไปยังกลุ่มผู้ใช้สีในประเทศ เนื่องจากเป็น Know-How การผลิตสีที่มีชื่อเสียง และได้รับการยอมรับในระดับสากล อย่างไรก็ตาม การใช้ Know-How จากต่างประเทศจะต้องมีการปรับการทำงานเพื่อให้เข้ากับสภาพแวดล้อมในประเทศไทยซึ่งแตกต่างจากสภาพแวดล้อมในประเทศของเจ้าของ Know-How โดยอาศัยการวิจัย พัฒนา และความชำนาญทางธุรกิจในประเทศ และขั้นตอนในการจำหน่ายและการให้บริการหลังการขาย ยังคงต้องอาศัยบุคลากรคนไทยที่มีความชำนาญและสามารถประสานงานกับลูกค้าคนไทยได้ดีกว่าบุคลากรชาวต่างประเทศ ซึ่งบริษัทมีทั้งความเข้าใจและความชำนาญในธุรกิจ และสามารถตอบสนองต่อความต้องการใช้สีของลูกค้าในประเทศได้ดีกว่า เช่น บริษัทสามารถให้คำแนะนำแก่ลูกค้าในการใช้สีในสภาพแวดล้อมในประเทศไทยที่มีความชื้นสูงกว่าประเทศญี่ปุ่น นอกจากนี้ บริษัทยังให้ความสำคัญในการขยายฐานลูกค้าของบริษัทเองมากขึ้น จะเห็นได้จาก สัดส่วนการจำหน่ายผ่านผู้จัดจำหน่ายลดลงในปี 2550 เนื่องจากบริษัทมีสัดส่วนการจำหน่ายผลิตภัณฑ์หลักอื่น ๆ โดยตรงเพิ่มขึ้น

## 2. ความเสี่ยงด้านความผันผวนของอัตราแลกเปลี่ยนเงินตราต่างประเทศและราคาวัตถุดิบ

บริษัทใช้เคมีภัณฑ์เป็นวัตถุดิบหลักในการผลิตสี ได้แก่ ผงสี เรซิน ตัวทำละลาย(Solvent) ซึ่งผงสี และเรซินที่เป็นวัตถุดิบเฉพาะ มีบางส่วนต้องนำเข้าจากต่างประเทศ และซื้อผ่านผู้จัดจำหน่ายวัตถุดิบ จึงทำให้บริษัทมีการซื้อวัตถุดิบทั้งในรูปสกุลเงินบาท และสกุลเงินต่างประเทศ ในปี 2549 และปี 2550 บริษัทมีสัดส่วนการสั่งซื้อวัตถุดิบจากผู้จัดจำหน่ายหรือผู้นำเข้า คิดเป็นร้อยละ 83.93 และร้อยละ 87.27 ของยอดซื้อวัตถุดิบ ตามลำดับ และบริษัทนำเข้าวัตถุดิบเองประมาณร้อยละ 16.07 และร้อยละ 12.73 ของยอดซื้อวัตถุดิบ ตามลำดับ จึงอาจทำให้บริษัทมีความเสี่ยงจากความผันผวนของอัตราแลกเปลี่ยนเงินตราต่างประเทศ นอกจากนี้ ราคาเคมีภัณฑ์บางส่วนจะปรับตัวตามราคาน้ำมัน หากราคาวัตถุดิบเคมีภัณฑ์ปรับตัวเพิ่มขึ้นอย่างรวดเร็วและมีนัยสำคัญ อาจส่งผลกระทบต่อต้นทุนขาย และผลประกอบการของบริษัทได้

อย่างไรก็ตาม บริษัทมีวงเงินสำหรับทำสัญญาซื้อเงินตราต่างประเทศล่วงหน้า (Forward Contract) กับสถาบันการเงินซึ่งเป็นวงเงินที่เพียงพอต่อมูลค่าการสั่งซื้อวัตถุดิบจากต่างประเทศในแต่ละครั้ง นอกจากนี้ บริษัทมีการวางแผนการผลิตตามแผนการผลิตสินค้าของลูกค้าก่อนการซื้อวัตถุดิบหลักๆ จากผู้จำหน่ายวัตถุดิบ เพื่อให้มีวัตถุดิบให้พอเพียงสำหรับการผลิตสีในแต่ละคำสั่งซื้อจากลูกค้า โดยจะมีการสั่งซื้อวัตถุดิบล่วงหน้าประมาณ 1-3 เดือน มีการสำรองวัตถุดิบนานประมาณ 3 เดือน บริษัทยังมีนโยบายในการปรับราคาขายตามความผันผวนของต้นทุนแม้จะไม่สามารถปรับราคาได้ทันที แต่สินค้าส่วนใหญ่ของบริษัทจะมีวงจรชีวิตค่อนข้างสั้น ทำให้บริษัทมีโอกาสที่จะตั้งราคาสินค้าใหม่ให้สะท้อนต้นทุนที่แท้จริงเพื่อรักษาระดับอัตรากำไรส่วนเพิ่ม และบริษัทยังติดตามความเคลื่อนไหวของราคาอุปสงค์และอุปทานของเคมีภัณฑ์ในตลาดโลกอย่างใกล้ชิด เพื่อเป็นข้อมูลในการบริหารต้นทุนการผลิต ลดความเสี่ยงจากผลกระทบของความผันผวนของราคาวัตถุดิบ และทำให้บริษัทบริหารอัตรากำไรขั้นต้นได้



## ปัจจัยความเสี่ยง

## 3. ความเสี่ยงจากการสั่งซื้อวัตถุดิบเฉพาะจากผู้จัดจำหน่ายน้อยราย

บริษัทมียอดสั่งซื้อวัตถุดิบเฉพาะที่ใช้ในการผลิตสีพ่นรถจักรยานยนต์ สีพ่นพลาสติก และสีเคลือบบรรจุภัณฑ์จากผู้จัดจำหน่ายวัตถุดิบจำนวน 4 ราย วัตถุดิบเฉพาะดังกล่าว เป็นวัตถุดิบสำคัญซึ่งมีสูตรเป็นความลับทางการค้าตาม Know-How ที่บริษัทใช้ในการผลิต ซึ่งสูตรลิขสิทธิ์การผลิตนี้เป็นส่วนสำคัญในธุรกิจอุตสาหกรรม ในปี 2549 และปี 2550 มูลค่าการสั่งซื้อวัตถุดิบที่ใช้ในการผลิตจากผู้จัดจำหน่ายทั้งสอง คิดเป็นสัดส่วนประมาณร้อยละ 21.00 และ 28.42 ของมูลค่าการสั่งซื้อวัตถุดิบทั้งหมด ตามลำดับ จึงอาจทำให้บริษัทมีความเสี่ยงจากหากผู้จัดจำหน่ายรายใหญ่ดังกล่าวยกเลิกการจัดส่งวัตถุดิบให้แก่บริษัทหรือไม่สามารถจัดส่งวัตถุดิบได้ตรงตามเวลาที่กำหนด

อย่างไรก็ตาม ในการสั่งซื้อวัตถุดิบเฉพาะที่ใช้ในการผลิตสีพ่นรถจักรยานยนต์ บริษัทได้ทำการค้ากับผู้จัดจำหน่ายวัตถุดิบในประเทศรายดังกล่าวมาเป็นเวลานาน โดยมีการทำสัญญาระหว่างบริษัทและผู้จัดจำหน่าย เพื่อให้ผู้จัดจำหน่ายสามารถจัดหาวัตถุดิบเฉพาะตามสัญญาตรงตาม Know-How ทั้งนี้ หากผู้จัดจำหน่ายวัตถุดิบเฉพาะตามสัญญารายดังกล่าวไม่สามารถจัดส่งวัตถุดิบให้แก่บริษัทได้ หรือไม่สามารถจัดส่งได้ตรงตามเวลาที่กำหนด บริษัทสามารถสั่งซื้อวัตถุดิบเฉพาะดังกล่าวจาก BASF Coatings Japan เพื่อนำเข้าวัตถุดิบมาใช้ในการผลิตและสามารถส่งสีให้ลูกค้าตามคำสั่งซื้อในเวลาที่ต้องการได้ แต่อย่างไรก็ตาม ต้นทุนวัตถุดิบเฉพาะนำเข้าจะสูงกว่าต้นทุนวัตถุดิบเฉพาะภายในประเทศ และอาจทำให้ต้นทุนการผลิตสีพ่นรถจักรยานยนต์ของบริษัทสูงขึ้น

สำหรับการสั่งซื้อวัตถุดิบเฉพาะที่ใช้ในการผลิตสีพ่นพลาสติก บริษัทสั่งซื้อจาก OMT ซึ่งเป็นบริษัทร่วมทุนระหว่างบริษัท และ Origin เป็นผู้คิดค้นและพัฒนาสูตรการผลิตสีที่มีชื่อเสียง และเป็นผู้ผลิตสีอุตสาหกรรมรายใหญ่ของโลก และ Miki (Thailand) ที่เป็นผู้จัดจำหน่ายเคมีภัณฑ์อยู่ในธุรกิจมาเป็นเวลานานจึงมีเครือข่ายลูกค้าจำนวนมาก ทั้งนี้ OMT เป็นทั้งผู้จัดจำหน่ายวัตถุดิบและเป็นผู้จัดจำหน่ายสีพ่นพลาสติกให้ลูกค้าผู้ใช้ต่อไป ดังนั้น OMT จึงต้องพึ่งพาร่วมกัน เนื่องจากบริษัทเป็นผู้ผลิตสีพ่นพลาสติกให้ OMT เพียงรายเดียว

## 4. ความเสี่ยงจากการพึ่งพิงอุตสาหกรรมยานยนต์

รายได้จากการขายสีกลุ่มยานยนต์ในปี 2549 และปี 2550 คิดเป็นสัดส่วนประมาณร้อยละ 76.03 และร้อยละ 77.48 ของรายได้ขายทั้งหมด ตามลำดับ ซึ่งได้รายได้ดังกล่าวจะขึ้นลงตามอุตสาหกรรมยานยนต์ นอกจากนี้ บริษัทยังมีโครงการเพิ่มสายการผลิตสีพ่นชิ้นส่วนภายนอกรถยนต์ เพื่อขยายฐานลูกค้าและรองรับการขยายตัวของอุตสาหกรรมยานยนต์ จึงทำให้บริษัทอาจมีความเสี่ยงจากการพึ่งพิงอุตสาหกรรมยานยนต์

อย่างไรก็ตาม อุตสาหกรรมยานยนต์ยังคงมีการขยายตัว และพฤติกรรมของลูกค้าผู้ใช้สีจะไม่เปลี่ยนยี่ห้อสีจากเดิมที่ตนเคยใช้อยู่เนื่องจากมีต้นทุนในการเปลี่ยนแปลงสูง (Switching Cost) และต้นทุนสีเมื่อเทียบกับต้นทุนสินค้าคิดเป็นสัดส่วนที่น้อยมาก เช่น ต้นทุนสีเทียบกับต้นทุนรถยนต์ทั้งคัน ผู้ใช้สีจึงจะเลือกใช้สีที่ตนให้การยอมรับ และไม่เสี่ยงที่จะเปลี่ยนไปใช้สีที่ไม่เป็นที่รู้จักหรือไม่เป็นที่ยอมรับแม้สีดังกล่าวจะมีราคาขายที่ต่ำกว่า ดังนั้น ฐานลูกค้าผู้ใช้สีของ BASF Coatings Japan จะยังคงใช้สีของ BASF Coatings Japan อยู่ นอกจากนี้ บริษัทยังให้ความสำคัญในการผลิตและจำหน่ายสีที่เกี่ยวข้องกับอุตสาหกรรมอื่นๆ นอกเหนือจากอุตสาหกรรมยานยนต์มากขึ้น เช่น สีบรรจุภัณฑ์ และหมึกพิมพ์ รวมถึงการมุ่งเน้นพัฒนาสีที่ผลิตโดยใช้ Know-How และตราสินค้าของบริษัท พร้อมทั้งขยายฐานลูกค้าของบริษัทเองมากขึ้น

## 5. ความเสี่ยงจากการเปลี่ยนแปลงเทคโนโลยี

เนื่องจากลูกค้าของบริษัทส่วนใหญ่เป็นผู้ผลิตสินค้าในอุตสาหกรรมต่อเนื่อง บริษัทจึงต้องมีการควบคุมกระบวนการผลิตให้เป็นไปตามมาตรฐานของกลุ่มอุตสาหกรรมหรือตามข้อกำหนดของลูกค้าเป็นหลัก เช่น หากลูกค้าให้ความสำคัญเรื่องการรักษาสิ่งแวดล้อม บริษัทต้องใช้เทคโนโลยีการผลิตที่ตระหนักถึงการรักษาสิ่งแวดล้อมด้วย เพราะเป็นส่วนหนึ่งของผลิตภัณฑ์ของลูกค้าด้วย ด้วยเหตุผลดังกล่าวนี้ทำให้บริษัทต้องพยายามพัฒนาเทคโนโลยี และกระบวนการผลิตให้ตรงกับความต้องการของ

**ปัจจัยความเสี่ยง**

ลูกค้า หากลูกค้าผู้ใช้เปลี่ยนแปลงสายการผลิตหรือเทคโนโลยีขนาดใหญ่ เช่น การเปลี่ยนแปลงวัสดุที่ใช้ในการผลิตของลูกค้าจาก โลหะ มาเป็นกระดาษ หรือการลดการใช้ทินเนอร์ในผลิตภัณฑ์ของลูกค้า ตลอดจนการเปลี่ยนสูตรการผลิตเป็นสูตรน้ำ (Water Borne) การนำใช้หุ่นยนต์ในขั้นตอนการพ่นสี ทำให้ลดการสูญเสียของสีระหว่างการพ่น และการใช้สารเคมีชนิดใหม่ๆ เพื่อรักษาสิ่งแวดล้อม การเปลี่ยนแปลงขนาดใหญ่ดังกล่าวอาจทำให้บริษัทมีความเสี่ยงจากการเปลี่ยนแปลงเทคโนโลยีได้

อย่างไรก็ตาม โดยปกติแล้วลูกค้าผู้ใช้จะเป็นผู้ผลิตที่มีการวางแผนในสายการผลิตระยะยาว และไม่ค่อยมีการเปลี่ยนแปลงสายการผลิตหรือเทคโนโลยีขนาดใหญ่บ่อยครั้ง เนื่องจากในการเปลี่ยนแปลงสายการผลิต หรือเทคโนโลยีขนาดใหญ่แต่ละครั้ง จะต้องใช้เงินลงทุนสูง นอกจากนี้ บริษัทจะมีการวางแผนการผลิตให้สอดคล้องกับแผนการผลิตสินค้าของลูกค้า โดยบริษัทยังได้มีส่วนร่วมในการวางแผนการผลิตในระยะยาวของลูกค้าด้วย จึงทำให้บริษัทสามารถประเมินแนวโน้มการเปลี่ยนแปลงของเทคนิคการผลิต และปรับแผนการลงทุนของบริษัทเพื่อให้เกิดความสอดคล้องในการผลิต ซึ่งจะช่วยให้บริษัทสามารถลดความเสี่ยงจากการเปลี่ยนแปลงเทคโนโลยีได้

**6. ความเสี่ยงจากการที่บริษัทมีผู้ถือหุ้นรายใหญ่มากกว่าร้อยละ 50**

ณ วันที่ 31 ธันวาคม 2550 กลุ่มตระกูลเอกแสงกุลซึ่งเป็นกลุ่มผู้บริหารมีอำนาจควบคุมในบริษัท ยังคงมีสัดส่วนการถือหุ้นสูงกว่ากึ่งหนึ่งของจำนวนหุ้นสามัญที่เรียกชำระแล้วทั้งหมดหรือร้อยละ 60.46 ซึ่งทำให้กลุ่มผู้ถือหุ้นรายใหญ่อ้างว่าสามารถควบคุมมติที่ประชุมผู้ถือหุ้นได้เกือบทั้งหมด ไม่ว่าจะเป็นเรื่องการจัดตั้งกรรมการหรือการขอมติที่ต้องใช้เสียงส่วนใหญ่ของที่ประชุมผู้ถือหุ้น ยกเว้นเรื่องที่กฎหมายหรือข้อบังคับของบริษัทที่กำหนดให้ต้องได้รับมติ 3 ใน 4 ของที่ประชุมผู้ถือหุ้น ดังนั้น ผู้ถือหุ้นรายอื่นจึงอาจไม่สามารถรวบรวมคะแนนเสียงเพื่อตรวจสอบ และถ่วงดุลเรื่องที่ผู้ถือหุ้นใหญ่เสนอได้

## โครงสร้างการถือหุ้นและการจัดการ

## 1. หลักทรัพย์ของบริษัท

ณ 31 ธันวาคม 2550 บริษัทมีทุนจดทะเบียน 307,000,000 บาท แบ่งเป็นหุ้นสามัญจำนวน 307,000,000 หุ้น มูลค่าที่ตราไว้หุ้นละ 1 บาท โดยเป็นหุ้นสามัญที่ออกและเรียกชำระแล้วจำนวน 201,208,938 หุ้น และมีใบสำคัญแสดงสิทธิคงเหลือจำนวน 105,791,062 หน่วย แบ่งเป็นใบสำคัญแสดงสิทธิของผู้ถือหุ้นเดิม จำนวน 99,992,500 หน่วย และใบสำคัญแสดงสิทธิของกรรมการ ผู้บริหาร (ซึ่งมิได้ดำรงตำแหน่งกรรมการ) พนักงาน และที่ปรึกษาของบริษัท จำนวน 5,798,562 หน่วย

## 2. รายชื่อผู้ถือหุ้นรายใหญ่ ที่ปรากฏในสมุดทะเบียนผู้ถือหุ้น ณ วันที่ 14 ธันวาคม 2550 มีดังนี้

ลำดับที่	รายชื่อผู้ถือหุ้น	จำนวนหุ้น	ร้อยละ
1	บจก. เอกแสง โฮลดิ้งส์ และกลุ่มเอกแสงกุล	122,581,736	60.92
2	กลุ่มอนันต์วัชร	8,020,000	3.99
3	กลุ่มบวรวิชัยกูร	6,595,400	3.28
4	กลุ่มเดชมรรธัญ	5,862,200	2.91
5	นายธงชัย เมธากิจตระกูล	5,000,000	2.49
6	นางสาวเบญจวรรณ อธิคมพจน์	3,244,000	1.61
7	กลุ่มจักรตระกูลพงศ์	3,131,033	1.56
8	นายสมชัย ธนสารศิลป์	2,860,000	1.42
9	นายอมร ตั้งตน	2,696,000	1.34
10	ผู้ถือหุ้นรายย่อย	41,211,069	20.48
	รวม	201,201,438	100.00

## 3. นโยบายการจ่ายปันผล

บริษัทและบริษัทย่อยมีนโยบายการจ่ายเงินปันผลในอัตราไม่ต่ำกว่าร้อยละ 40 ของกำไรสุทธิหลังหักภาษีและสำรองตามกฎหมายแล้วของบริษัท หากไม่มีเหตุจำเป็นอื่นใด และการจ่ายเงินปันผลนั้น ไม่มีผลกระทบต่อการดำเนินงานปกติของกลุ่มบริษัทอย่างมีนัยสำคัญ ทั้งนี้ การจ่ายเงินปันผลให้นำปัจจัยต่างๆ มาพิจารณาประกอบ เช่น ผลการดำเนินงานของบริษัท สภาพคล่องของบริษัท การขยายธุรกิจ และปัจจัยอื่นๆ ที่เกี่ยวข้องในการบริหารงานของบริษัท ซึ่งการจ่ายเงินปันผลดังกล่าวข้างต้นจะต้องได้รับความเห็นชอบจากผู้ถือหุ้นและ/หรือความเห็นชอบของคณะกรรมการบริษัทตามความเหมาะสม

โครงสร้างการถือหุ้นและการจัดการ

4. โครงสร้างการจัดการ

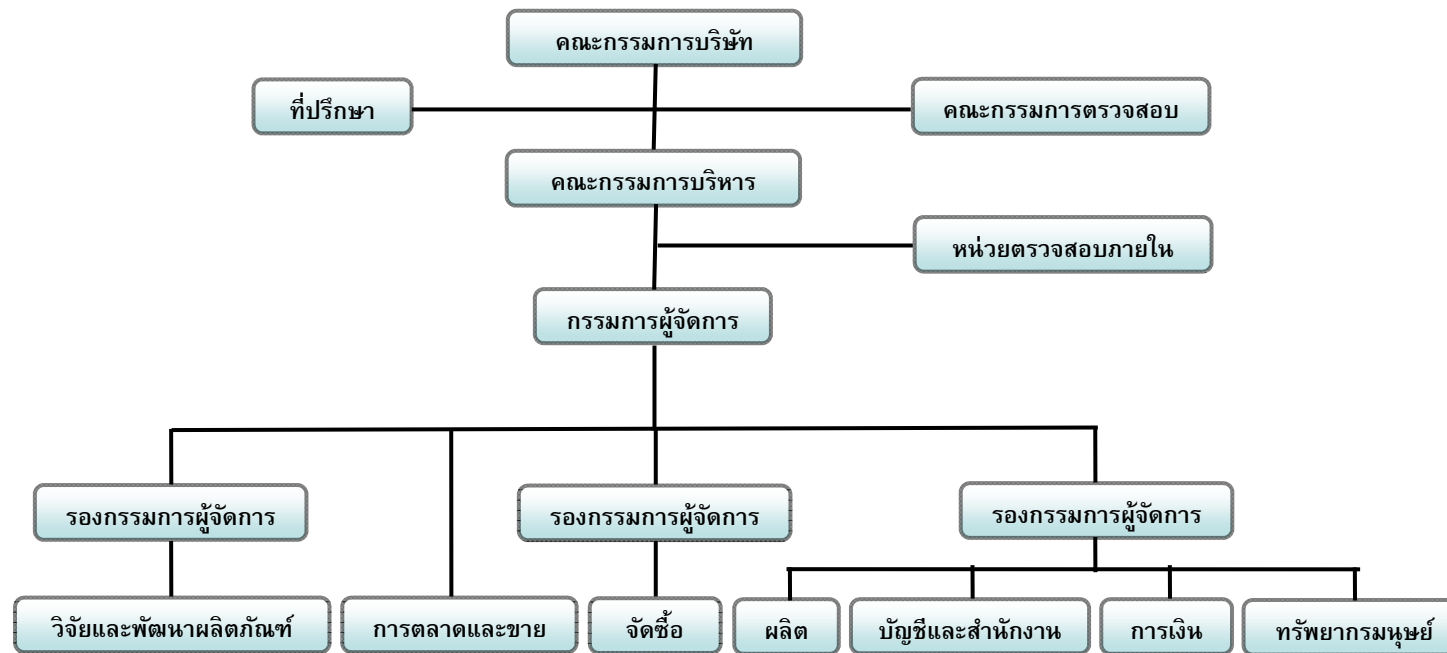

หมายเหตุ: \*บริษัทมีการว่าจ้างบริษัท เวล แพลนนิ่ง โซลูชั่น จำกัด ซึ่งเป็นบุคคลภายนอกเพื่อทำหน้าที่ตรวจสอบภายในของบริษัท

## โครงสร้างการถือหุ้นและการจัดการ

## 5. คณะกรรมการของบริษัท

บริษัทมีคณะกรรมการทั้งหมด 3 ชุด ได้แก่ คณะกรรมการบริษัท คณะกรรมการบริหาร และคณะกรรมการตรวจสอบ โดยมีรายชื่อคณะกรรมการแต่ละชุด และขอบเขตอำนาจหน้าที่ ดังต่อไปนี้

## 1) คณะกรรมการบริษัท

ณ วันที่ 31 ธันวาคม 2550 คณะกรรมการบริษัทมีจำนวน 9 ท่าน ดังนี้

	ชื่อ-สกุล	ตำแหน่ง
1	นายสนั่น เอกแสงกุล	ประธานกรรมการ
2.	นายสนธิ เอกแสงกุล	กรรมการ
3.	นางสาวเพชรรัตน์ เอกแสงกุล	กรรมการ
4.	นายวิชัย เอกแสงกุล	กรรมการ
5.	นางสาวสิรินันท์ เอกแสงกุล	กรรมการ
6.	นางพิสมัย บุญเกียรติ	ประธานกรรมการตรวจสอบ/ กรรมการอิสระ
7.	นายวิเทียน นิลดำ	กรรมการตรวจสอบ/ กรรมการอิสระ
8.	นายเจน วงอสิริยะกุล	กรรมการตรวจสอบ/ กรรมการอิสระ
9.	นางสาวทิพวรรณ อุทัยสง	กรรมการตรวจสอบ/ กรรมการอิสระ

กรรมการผู้มีอำนาจลงนาม

นายสนธิ เอกแสงกุล หรือนางสาวเพชรรัตน์ เอกแสงกุล หรือนายสนั่น เอกแสงกุล หรือนายวิชัย เอกแสงกุล หรือนางสาวสิรินันท์ เอกแสงกุล กรรมการสองในห้าคนนี้ลงลายมือชื่อร่วมกันและประทับตราสำคัญของบริษัท

ขอบเขตอำนาจหน้าที่ของคณะกรรมการบริษัท

คณะกรรมการมีอำนาจและหน้าที่และความรับผิดชอบในการจัดการบริษัท ให้เป็นไปตามกฎหมาย วัตถุประสงค์และข้อบังคับของบริษัท ตลอดจนมติของที่ประชุมผู้ถือหุ้นที่ชอบด้วยกฎหมายด้วยความซื่อสัตย์สุจริตและระมัดระวังรักษาผลประโยชน์ของบริษัท โดยสรุปอำนาจหน้าที่และความรับผิดชอบที่สำคัญได้ดังนี้

1. จัดให้มีการประชุมผู้ถือหุ้นเป็นการประชุมสามัญประจำปี ภายใน 4 เดือนนับแต่วันสิ้นสุดรอบระยะเวลาบัญชี
2. จัดให้มีการประชุมคณะกรรมการอย่างน้อย 3 เดือนต่อครั้ง
3. จัดให้มีการทำงบดุลและงบกำไรขาดทุนของบริษัท ณ วันสิ้นสุดรอบระยะเวลาบัญชีของบริษัท ซึ่งผู้สอบบัญชีตรวจสอบแล้ว และนำเสนอต่อที่ประชุมผู้ถือหุ้นเพื่อพิจารณาและอนุมัติ
4. คณะกรรมการอาจมอบอำนาจให้กรรมการคนหนึ่งหรือหลายคนหรือบุคคลอื่นได้ปฏิบัติภารกิจอย่างหนึ่งอย่างใดแทนคณะกรรมการได้ โดยอยู่ภายใต้การควบคุมของคณะกรรมการหรืออาจมอบอำนาจ เพื่อให้บุคคลดังกล่าวมีอำนาจตามที่คณะกรรมการเห็นสมควรและภายในระยะเวลาที่คณะกรรมการเห็นสมควร ซึ่งคณะกรรมการอาจยกเลิกเพิกถอนเปลี่ยนแปลงหรือแก้ไขบุคคลที่ได้รับมอบอำนาจหรืออำนาจนั้น ๆ ได้เมื่อเห็นสมควร

## โครงสร้างการถือหุ้นและการจัดการ

ทั้งนี้ คณะกรรมการอาจมอบอำนาจให้ คณะกรรมการบริหาร มีอำนาจหน้าที่ในการปฏิบัติงานต่าง ๆ โดยมีรายละเอียดการมอบอำนาจตามขอบเขตอำนาจหน้าที่ของคณะกรรมการบริหาร ซึ่งการมอบอำนาจนั้น จะต้องไม่มีลักษณะเป็นการมอบอำนาจหรือมอบอำนาจช่วงที่ทำให้คณะกรรมการบริหารหรือผู้รับมอบอำนาจจากคณะกรรมการบริษัทสามารถอนุมัติรายการที่ตนหรือบุคคลที่อาจมีความขัดแย้ง มีส่วนได้เสีย หรืออาจมีความขัดแย้งทางผลประโยชน์อื่นใดกับบริษัท หรือบริษัทย่อย (ตามที่นิยามไว้ในประกาศคณะกรรมการกำกับหลักทรัพย์และตลาดหลักทรัพย์) ยกเว้นเป็นการอนุมัติรายการที่เป็นไปตามนโยบายและหลักเกณฑ์ที่ที่ประชุมผู้ถือหุ้นหรือคณะกรรมการบริษัทพิจารณาอนุมัติไว้หรือเป็นการอนุมัติรายการที่เป็นไปตามปกติธุรกิจที่มีการกำหนดขอบเขตชัดเจน

5. กำหนดเป้าหมาย แนวทาง นโยบาย แผนงานและงบประมาณของบริษัท ควบคุมกำกับดูแลการบริหารและการจัดการของคณะกรรมการบริหาร ให้เป็นไปตามนโยบายที่ได้รับมอบหมาย เว้นแต่ในเรื่องดังต่อไปนี้ คณะกรรมการต้องได้รับมติอนุมัติจากที่ประชุมผู้ถือหุ้นก่อนการดำเนินการ อันได้แก่ เรื่องที่กฎหมายกำหนดให้ต้องได้รับมติอนุมัติจากที่ประชุมผู้ถือหุ้น เช่น การเพิ่มทุน การลดทุน การออกหุ้นกู้ การขายหรือโอนกิจการของบริษัททั้งหมดหรือบางส่วนที่สำคัญให้แก่บุคคลอื่น หรือการซื้อหรือรับโอนกิจการของบริษัทอื่นมาเป็นของบริษัทการแก้ไขหนังสือบริคณห์สนธิหรือข้อบังคับ เป็นต้น

นอกจากนี้ คณะกรรมการยังมีขอบเขตหน้าที่ในการกำกับดูแลให้บริษัทปฏิบัติตามกฎหมายว่าด้วยหลักทรัพย์และตลาดหลักทรัพย์ ข้อกำหนดของตลาดหลักทรัพย์ อาทิเช่น การทำรายการที่เกี่ยวข้องกัน และการซื้อหรือขายทรัพย์สินที่สำคัญตามกฎหมายเกณฑ์ของตลาดหลักทรัพย์แห่งประเทศไทยหรือกฎหมายที่เกี่ยวข้องกับธุรกิจของบริษัท

6. พิจารณาโครงสร้างการบริหารงาน แต่งตั้งคณะกรรมการบริหาร ประธานกรรมการบริหาร และคณะกรรมการอื่นตามความเหมาะสม

7. ติดตามผลการดำเนินงานให้เป็นไปตามแผนงานและงบประมาณอย่างต่อเนื่อง

8. กรรมการจะต้องไม่ประกอบกิจการอันมีสภาพอย่างเดียวกัน และเป็นการแข่งขันกับกิจการของบริษัท หรือเข้าเป็นหุ้นส่วนในห้างหุ้นส่วนสามัญ หรือเป็นหุ้นส่วนไม่จำกัดความรับผิดในห้างหุ้นส่วนจำกัด หรือเป็นกรรมการของบริษัทเอกชน หรือบริษัทอื่นที่ประกอบกิจการอันมีสภาพอย่างเดียวกัน และเป็นการแข่งขันกับกิจการของบริษัทไม่ว่าจะเพื่อประโยชน์ตนหรือเพื่อประโยชน์ผู้อื่น เว้นแต่จะได้แจ้งให้ที่ประชุมผู้ถือหุ้นทราบก่อนที่จะมีมติแต่งตั้ง

กรรมการต้องแจ้งให้บริษัททราบโดยไม่ชักช้า หากมีส่วนได้เสียไม่ว่าโดยตรงหรือโดยอ้อมในสัญญาที่บริษัททำขึ้น หรือถือหุ้นหรือหุ้นกู้เพิ่มขึ้นหรือลดลงในบริษัทหรือบริษัทในเครือ

ทั้งนี้ การมอบหมายอำนาจหน้าที่และความรับผิดชอบของคณะกรรมการบริษัทนั้น จะไม่มีลักษณะเป็นการมอบอำนาจหรือมอบอำนาจช่วงที่ทำให้คณะกรรมการบริษัทหรือผู้รับมอบอำนาจจากคณะกรรมการบริษัทสามารถอนุมัติรายการที่ตนหรือบุคคลที่อาจมีความขัดแย้ง มีส่วนได้เสีย หรืออาจมีความขัดแย้งทางผลประโยชน์อื่นใดกับบริษัท หรือบริษัทย่อย (ตามที่นิยามไว้ในประกาศคณะกรรมการกำกับหลักทรัพย์และตลาดหลักทรัพย์) ยกเว้นเป็นการอนุมัติรายการที่เป็นไปตามนโยบายและหลักเกณฑ์ที่ที่ประชุมผู้ถือหุ้นหรือคณะกรรมการบริษัทพิจารณาอนุมัติไว้หรือเป็นการอนุมัติรายการที่เป็นไปตามปกติธุรกิจที่มีการกำหนดขอบเขตอำนาจการอนุมัติไว้อย่างชัดเจน เช่น ลักษณะของรายการ วงเงินการอนุมัติ



## โครงสร้างการถือหุ้นและการจัดการ

## 2) คณะกรรมการบริหาร

ณ วันที่ 31 ธันวาคม 2550 คณะกรรมการบริหารของบริษัทมีจำนวน 5 ท่าน ดังนี้

ชื่อ-สกุล		ตำแหน่ง
1	นายสนั่น เอกแสงกุล	ประธานกรรมการบริหาร
2.	นายสนิท เอกแสงกุล	กรรมการบริหาร
3.	นางสาวเพชรรัตน์ เอกแสงกุล	กรรมการบริหาร
4.	นายวิชัย เอกแสงกุล	กรรมการบริหาร
5.	นางสาวสิรินันท์ เอกแสงกุล	กรรมการบริหาร

ขอบเขตอำนาจหน้าที่ของคณะกรรมการบริหาร

คณะกรรมการบริหารมีอำนาจ หน้าที่ และความรับผิดชอบในการบริหารงานในเรื่องเกี่ยวกับการดำเนินงานตามปกติธุรกิจและงานบริหารของบริษัท กำหนดนโยบาย แผนธุรกิจ งบประมาณ โครงสร้างการบริหารงาน และอำนาจการบริหารต่าง ๆ ของบริษัท หลักเกณฑ์ในการดำเนินธุรกิจให้สอดคล้องกับสภาพเศรษฐกิจ เพื่อเสนอให้ที่ประชุมคณะกรรมการของบริษัทพิจารณาและอนุมัติและ/หรือให้ความเห็นชอบ รวมตลอดถึงการตรวจสอบและติดตามผลการดำเนินงานของบริษัทตามนโยบายที่กำหนด โดยสรุปอำนาจหน้าที่และความรับผิดชอบที่สำคัญได้ดังนี้

1. ดำเนินกิจการและบริหารกิจการของบริษัทตามวัตถุประสงค์ ขอบบังคับ นโยบาย ระเบียบ ข้อกำหนด คำสั่ง และมติของที่ประชุมคณะกรรมการ และ/หรือมติที่ประชุมผู้ถือหุ้นของบริษัททุกประการ
2. พิจารณากำหนดนโยบาย ทิศทาง และกลยุทธ์ การดำเนินธุรกิจของบริษัท กำหนดแผนการเงินงบประมาณ การบริหารทรัพยากรบุคคล การลงทุนด้านเทคโนโลยีสารสนเทศ การขยายงาน การประชาสัมพันธ์ และควบคุมกำกับดูแลให้การดำเนินงานของคณะทำงานที่แต่งตั้งบรรลุตามเป้าหมาย
3. พิจารณาเรื่องการจัดสรรงบประมาณประจำปีตามที่ฝ่ายจัดการเสนอก่อนที่จะนำเสนอให้คณะกรรมการบริษัทพิจารณาและอนุมัติ ทั้งนี้ให้รวมถึงการพิจารณาและอนุมัติการเปลี่ยนแปลงและเพิ่มเติมงบประมาณรายจ่ายประจำปีในระหว่างที่ไม่มีการประชุมคณะกรรมการบริษัทและให้นำเสนอคณะกรรมการบริษัท เพื่อทราบในที่ประชุมคราวต่อไป
4. มีอำนาจพิจารณาอนุมัติ การใช้จ่ายเงินในการดำเนินการ ตามปกติธุรกิจของบริษัท เช่น การจัดซื้อทรัพย์สิน วัตถุดิบ เครื่องจักร ยานพาหนะ ฯลฯ ในวงเงินสำหรับแต่ละรายการไม่เกิน 30 ล้านบาท
5. อนุมัติการใช้จ่ายเงินลงทุนที่สำคัญ ๆ ที่ได้กำหนดไว้ในงบประมาณรายจ่ายประจำปีตามที่จะได้รับมอบหมายจากคณะกรรมการบริษัท หรือตามที่คณะกรรมการบริษัทได้เคยมีมติอนุมัติในหลักการไว้แล้ว
6. มีอำนาจพิจารณาอนุมัติการกู้ยืมเงิน การจัดหางานเงินสินเชื่อ หรือการออกตราสารหนี้ รวมถึงการให้หลักประกัน การค้ำประกันเงินกู้หรือสินเชื่อ หรือการขอสินเชื่อใด ๆ ของบริษัท ในวงเงินไม่เกิน 50 ล้านบาท
7. เป็นคณะที่ปรึกษาฝ่ายจัดการในเรื่องเกี่ยวกับนโยบายด้านการเงิน การตลาด การบริหารงานบุคคล และด้านการปฏิบัติการอื่น ๆ
8. กำหนดโครงสร้างองค์กร อำนาจการบริหารองค์กร รวมถึงการแต่งตั้ง การว่าจ้าง การโยกย้าย การกำหนดเงินค่าจ้าง ค่าตอบแทน โบนัสพนักงานระดับผู้บริหาร และการเลิกจ้าง

## โครงสร้างการถือหุ้นและการจัดการ

9. ให้มีอำนาจในการมอบอำนาจให้กรรมการคนหนึ่ง หรือหลายคน หรือบุคคลอื่นใดปฏิบัติกรอย่างหนึ่งอย่างใด โดยอยู่ภายใต้การควบคุมของคณะกรรมการบริหาร หรืออาจมอบอำนาจเพื่อให้บุคคลดังกล่าว มีอำนาจตามที่คณะกรรมการบริหารเห็นสมควร และภายในระยะเวลาที่คณะกรรมการบริหารเห็นสมควร ซึ่งคณะกรรมการอาจยกเลิก เพิกถอน เปลี่ยนแปลง หรือแก้ไข บุคคลที่ได้รับมอบอำนาจ หรืออำนาจนั้น ๆ ได้เห็นสมควร

10. ดำเนินการอื่นใด ๆ ตามที่คณะกรรมการบริษัทมอบหมายเป็นคราว ๆ ไป

ทั้งนี้ การมอบหมายอำนาจหน้าที่และความรับผิดชอบของคณะกรรมการบริหารนั้น จะไม่มีลักษณะเป็นการมอบอำนาจหรือมอบอำนาจช่วงที่ทำให้คณะกรรมการบริหารหรือผู้รับมอบอำนาจจากคณะกรรมการบริหารสามารถอนุมัติรายการที่ตนหรือบุคคลที่อาจมีความขัดแย้ง มีส่วนได้เสีย หรืออาจมีความขัดแย้งทางผลประโยชน์อื่นใดกับบริษัท หรือบริษัทย่อย (ตามที่นิยามไว้ในประกาศคณะกรรมการกำกับหลักทรัพย์และตลาดหลักทรัพย์) ซึ่งการอนุมัติรายการในลักษณะดังกล่าวจะต้องเสนอต่อที่ประชุมคณะกรรมการบริษัท และ/หรือที่ประชุมผู้ถือหุ้น (แล้วแต่กรณี) เพื่อพิจารณาและอนุมัติรายการดังกล่าวตามที่ขอบังคับของบริษัทหรือบริษัทย่อยหรือกฎหมายที่เกี่ยวข้องกำหนด (แล้วแต่กรณี) ยกเว้นเป็นการอนุมัติรายการที่เป็นไปตามปกติธุรกิจที่มีการกำหนดขอบเขตอำนาจการอนุมัติไว้อย่างชัดเจน เช่น ลักษณะของรายการ วงเงินการอนุมัติ

## 3) คณะกรรมการอิสระ/ กรรมการตรวจสอบ

ณ วันที่ 31 ธันวาคม 2550 กรรมการตรวจสอบของบริษัทมีจำนวน 4 ท่าน ดังนี้

	ชื่อ-สกุล	ตำแหน่ง
1.	นางพิสมัย บุญเกียรติ	ประธานกรรมการตรวจสอบ
2.	นายวิเทียน นิลดำ	กรรมการตรวจสอบ
3.	นายเจน วงษ์อิสระกุล	กรรมการตรวจสอบ
4.	นางสาวทิพวรรณ อุทัยสง	กรรมการตรวจสอบ

ขอบเขตอำนาจหน้าที่ของคณะกรรมการอิสระ / กรรมการตรวจสอบ

คณะกรรมการตรวจสอบมีขอบเขต หน้าที่ และความรับผิดชอบ ตามที่ได้รับมอบหมายจากคณะกรรมการ รวมทั้งการรายงานต่อคณะกรรมการดังต่อไปนี้

1. สอบทานให้บริษัทมีการรายงานทางการเงินอย่างถูกต้องและเปิดเผยอย่างเพียงพอ โดยการประสานงานกับผู้สอบบัญชีภายนอกและผู้บริหารที่รับผิดชอบจัดทำรายงานทางการเงินทั้งรายไตรมาสและประจำปี คณะกรรมการตรวจสอบอาจเสนอแนะให้ผู้สอบบัญชีสอบทานหรือตรวจสอบรายการใด ๆ ที่เห็นว่าจำเป็นและเป็นเรื่องสำคัญในระหว่างการตรวจสอบบัญชีของบริษัทก็ได้

2. สอบทานให้บริษัทมีระบบการควบคุมภายในและการตรวจสอบภายในที่มีความเหมาะสมและมีประสิทธิผล โดยสอบทานร่วมกับผู้สอบบัญชีภายนอกและผู้ตรวจสอบภายใน (ถ้ามี)

3. สอบทานการปฏิบัติของบริษัทให้เป็นไปตามกฎหมายว่าด้วยหลักทรัพย์และตลาดหลักทรัพย์ ข้อกำหนดของตลาดหลักทรัพย์ หรือกฎหมายที่เกี่ยวข้องกับธุรกิจของบริษัท

4. พิจารณาคัดเลือกและเสนอแต่งตั้งผู้สอบบัญชีของบริษัท รวมถึงพิจารณาเสนอคำตอบแทนของผู้สอบบัญชี โดยคำนึงถึงความน่าเชื่อถือ ความเพียงพอของทรัพยากร และปริมาณงานตรวจสอบของสำนักงานตรวจสอบบัญชีนั้น รวมถึงประสบการณ์ของบุคลากรที่ได้รับมอบหมายให้ทำการตรวจสอบบัญชีของบริษัท

## โครงสร้างการถือหุ้นและการจัดการ

5. พิจารณาการเปิดเผยข้อมูลของบริษัท ในกรณีที่เกิดรายการเกี่ยวโยงหรือรายการที่อาจมีความขัดแย้งทางผลประโยชน์ให้มีความถูกต้องและครบถ้วน

6. ปฏิบัติการอื่นใดตามที่คณะกรรมการบริษัทมอบหมาย และคณะกรรมการตรวจสอบเห็นชอบด้วย เช่น ทบทวนนโยบายการบริหารทางการเงินและการบริหารความเสี่ยง ทบทวนการปฏิบัติตามจรรยาบรรณทางธุรกิจของผู้บริหาร ทบทวนร่วมกับผู้บริหารของบริษัทในรายงานสำคัญ ๆ ที่ต้องเสนอต่อสาธารณชนตามที่กฎหมายกำหนด ได้แก่ บทรายงานและการวิเคราะห์ของฝ่ายบริหาร เป็นต้น

7. จัดทำรายงานกิจกรรมของคณะกรรมการตรวจสอบ โดยเปิดเผยไว้ในรายงานประจำปีของบริษัท ซึ่งรายงานดังกล่าวลงนามโดยประธานกรรมการตรวจสอบ รายงานดังกล่าวควรประกอบด้วยข้อมูลดังต่อไปนี้

- 7.1) ความเห็นเกี่ยวกับกระบวนการจัดทำและการเปิดเผยข้อมูลในรายงานทางการเงินของบริษัทถึงความถูกต้องครบถ้วน เป็นที่เชื่อถือได้
- 7.2) ความเห็นเกี่ยวกับความเพียงพอของระบบการควบคุมภายในของบริษัท
- 7.3) เหตุผลที่เชื่อว่าผู้สอบบัญชีของบริษัทเหมาะสมที่จะได้รับการแต่งตั้งต่อไปอีกวาระหนึ่ง
- 7.4) ความเห็นเกี่ยวกับการปฏิบัติตามกฎหมายว่าด้วยหลักทรัพย์และตลาดหลักทรัพย์ข้อกำหนดของตลาดหลักทรัพย์ หรือกฎหมายที่เกี่ยวข้องกับธุรกิจของบริษัท
- 7.5) รายงานอื่นใดที่เห็นว่าผู้ถือหุ้นและผู้ลงทุนทั่วไปควรทราบ ภายใต้ขอบเขตหน้าที่และความรับผิดชอบที่ได้รับมอบหมายจากคณะกรรมการบริษัท

8. รายงานการดำเนินงานของคณะกรรมการตรวจสอบให้คณะกรรมการทราบอย่างน้อยปีละหนึ่งครั้ง

9. มีอำนาจในการดำเนินการตรวจสอบและสอบสวนตามที่จำเป็นในเรื่องต่าง ๆ รวมถึงการแสวงหาความเห็นที่เป็นอิสระจากที่ปรึกษาทางวิชาชีพอื่นใด เมื่อเห็นว่าจำเป็นด้วยค่าใช้จ่ายของบริษัท เพื่อให้การปฏิบัติงานภายใต้หน้าที่ความรับผิดชอบสำเร็จลุล่วงด้วยดี

คุณสมบัติของกรรมการอิสระ / กรรมการตรวจสอบ

1. ถือหุ้นไม่เกินร้อยละ 5 ของทุนชำระแล้วของบริษัท บริษัทในเครือ บริษัทร่วม หรือบริษัทที่เกี่ยวข้อง ทั้งนี้ให้นับรวมหุ้นที่ถือโดยผู้ที่เกี่ยวข้องด้วย

2. เป็นกรรมการที่ไม่มีส่วนร่วมในการบริหารงานในบริษัท บริษัทในเครือ บริษัทร่วม และบริษัทที่เกี่ยวข้อง หรือผู้ถือหุ้นรายใหญ่ของบริษัท

เป็นกรรมการที่ไม่เป็นลูกจ้าง พนักงาน หรือที่ปรึกษาที่ได้รับเงินเดือนประจำจากบริษัท บริษัทในเครือ บริษัทร่วม บริษัทที่เกี่ยวข้อง หรือผู้ถือหุ้นรายใหญ่ของบริษัท เช่น กรรมการผู้จัดการ (Chief Executive Officer) ของบริษัท ไม่สามารถเป็นกรรมการตรวจสอบได้ เนื่องจากกรรมการผู้จัดการเป็นผู้รับผิดชอบโดยตรงต่อการบริหาร เป็นต้น

3. เป็นกรรมการที่ไม่มีผลประโยชน์หรือส่วนได้เสียไม่ว่าทางตรงหรือทางอ้อม ทั้งในด้านการเงินและการบริหารงานของบริษัท บริษัทในเครือ บริษัทร่วม หรือผู้ถือหุ้นรายใหญ่ของบริษัท

เป็นกรรมการที่ไม่มีผลประโยชน์หรือส่วนได้เสียในลักษณะข้างต้นมาก่อนในระยะเวลา 1 ปี ก่อนได้รับการแต่งตั้งเป็นกรรมการตรวจสอบ เว้นแต่คณะกรรมการบริษัทได้พิจารณาอย่างรอบคอบแล้วเห็นว่า การเคยมีผลประโยชน์หรือส่วนได้เสียนั้นจะไม่มีผลกระทบต่อกรปฏิบัติหน้าที่และการให้ความเห็นที่เป็นอิสระ

4. เป็นกรรมการที่ไม่ใช่เป็นผู้เกี่ยวข้องหรือญาติสนิทของผู้บริหารหรือผู้ถือหุ้นรายใหญ่ของบริษัท

5. เป็นกรรมการที่ไม่ได้รับการแต่งตั้งขึ้นเป็นตัวแทนเพื่อรักษาผลประโยชน์ของกรรมการบริษัท ผู้ถือหุ้นรายใหญ่ หรือผู้ถือหุ้นซึ่งเป็นผู้ที่เกี่ยวข้องกับผู้ถือหุ้นรายใหญ่ของบริษัท

## โครงสร้างการถือหุ้นและการจัดการ

6. สามารถปฏิบัติหน้าที่ แสดงความเห็น หรือรายงานผลการปฏิบัติงานตามหน้าที่ที่ได้รับมอบหมายจากคณะกรรมการบริษัท โดยไม่อยู่ภายใต้การควบคุมของผู้บริหาร หรือผู้ถือหุ้นรายใหญ่ของบริษัท รวมทั้งผู้ที่เกี่ยวข้อง หรือญาติสนิทของบุคคลดังกล่าว

ความเป็นอิสระ

1. ความเห็นที่เป็นอิสระ หมายความว่า การแสดงความเห็นหรือรายงานได้อย่างเสรีตามภารกิจที่ได้รับมอบหมาย โดยไม่ต้องคำนึงถึงผลประโยชน์ใดๆ ที่เกี่ยวกับทรัพย์สินหรือตำแหน่งหน้าที่ และไม่ตกอยู่ภายใต้อิทธิพลของบุคคลหรือกลุ่มบุคคลใด รวมถึงไม่มีสถานการณ์ใดๆ ที่จะมาบีบบังคับให้ไม่สามารถแสดงความคิดเห็นได้ตามที่พึงจะเป็น

2. กรณีที่ถือว่าปฏิบัติการโดยขาดความเป็นอิสระ เช่น กรรมการตรวจสอบอยู่ภายใต้อิทธิพลของกรรมการบริษัท ผู้บริหาร เจ้าหน้าที่ของบริษัท เป็นต้น ไม่ว่าจะด้วยความคุ้นเคย ความเกรงใจ หรือด้วยเหตุผลใดๆ ที่ส่งผลให้การปฏิบัติการเป็นไปตามความต้องการของบุคคลหรือกลุ่มบุคคลเหล่านั้น จนทำให้เกิดเหตุการณ์ ดังนี้

- 2.1) ละเว้นไม่ปฏิบัติการตามที่ได้รับมอบหมาย
- 2.2) ยอมรับข้อเสนอหรือกระทำการใดๆ ในสิ่งที่ไม่ควรกระทำและมีผลทำให้บริษัทและผู้ถือหุ้นเสียหาย หรือสูญเสียผลประโยชน์ที่ควรจะได้รับ
- 2.3) ไม่แสดงความเห็น หรือไม่เสนอรายงานต่อคณะกรรมการ หรือต่อผู้ถือหุ้นโดยตรงไปตรงมา
- 2.4) ไม่มีการประสานงาน ปรึกษาหารือ หรือไม่ให้ความร่วมมือกับกรรมการ ฝ่ายบริหาร หรือเจ้าหน้าที่ของบริษัท ที่ตนปฏิบัติการกิจอยู่

3. รายการที่อาจถือว่าไม่มีผลกระทบต่อการปฏิบัติหน้าที่และการให้ความเห็นที่เป็นอิสระของกรรมการตรวจสอบ

4. รายการระหว่างกรรมการตรวจสอบหรือผู้ที่เกี่ยวข้องกับกรรมการตรวจสอบที่กระทำกับบริษัท บริษัทในเครือ บริษัทร่วม หรือผู้ถือหุ้นรายใหญ่ของบริษัทเกี่ยวกับการได้มาหรือจำหน่ายสินค้าหรือบริการตามเงื่อนไข ดังนี้

- 4.1) การได้มาหรือจำหน่ายสินค้าหรือบริการนั้น อยู่บนพื้นฐานของการดำเนินธุรกิจปกติและเป็นเงื่อนไขการค้า โดยทั่วไปที่กำหนด โดยมีหลักเกณฑ์ชัดเจนและเป็นที่ยอมรับ
- 4.2) ราคาสินค้าหรือบริการ เทียบเคียงได้กับราคาสินค้าหรือค่าบริการที่ให้ลูกค้ารายอื่น

5. ความช่วยเหลือทางการเงินที่กรรมการตรวจสอบหรือผู้ที่เกี่ยวข้องกับกรรมการตรวจสอบได้รับจากบริษัท บริษัทย่อย บริษัทร่วม บริษัทที่เกี่ยวข้อง หรือผู้ถือหุ้นรายใหญ่ของบริษัทที่เป็นธุรกิจปกติในฐานะเป็นสถาบันการเงิน

6. รายการใดๆ ที่เข้าข่ายรายการที่เกี่ยวข้องกัน ซึ่งได้ดำเนินการตามข้อกำหนดของตลาดหลักทรัพย์ที่เกี่ยวข้องแล้ว รายการอื่นตามที่ตลาดหลักทรัพย์กำหนด

**4) คณะผู้บริหาร**

คณะผู้บริหารของบริษัท ณ วันที่ 31 ธันวาคม 2550 ประกอบด้วยผู้บริหารจำนวน 12 ท่าน ดังนี้

ชื่อ-สกุล		ตำแหน่ง
1.	นายสนั่น เอกแสงกุล	ประธานเจ้าหน้าที่บริหาร
2.	นางสาวเพชรรัตน์ เอกแสงกุล	กรรมการผู้จัดการ
3.	นายสนธิ เอกแสงกุล	รองกรรมการผู้จัดการ

## โครงสร้างการถือหุ้นและการจัดการ

ชื่อ-สกุล		ตำแหน่ง
4.	นายวิชัย เอกแสงกุล	รองกรรมการผู้จัดการ
5.	นายมา อรรถนพวงศ์	รองกรรมการผู้จัดการ
6.	นางสาวสิรินันท์ เอกแสงกุล	ผู้จัดการฝ่ายการเงิน
7.	นางสุดา ศิริประยูรศักดิ์	ผู้จัดการฝ่ายผลิต
8.	นางสาวศิริภรณ์ ชูเชิด	ผู้จัดการฝ่ายวิจัยและพัฒนา
9.	นางสว่างจิตต์ เลหาะโรจนพันธ์	ผู้จัดการฝ่ายบัญชีและสำนักงาน
10.	นางวิไลวรรณ มิตรภานนท์	ผู้จัดการฝ่ายจัดซื้อ
11.	นายสมโภชน์ เจริญลาภ	ผู้จัดการฝ่ายทรัพยากรมนุษย์
12.	นางสาวพรรณพิมล บุญญภิญโญ	ผู้จัดการสำนักกรรมการผู้จัดการ

การสรรหากรรมการบริษัท กรรมการอิสระ กรรมการตรวจสอบ และผู้บริหาร

บริษัทไม่มีคณะกรรมการสรรหากรรมการและผู้บริหารโดยเฉพาะ ทั้งนี้ ในการคัดเลือกบุคคลที่จะได้รับการแต่งตั้งเป็นกรรมการ จะพิจารณาจากคุณสมบัติ ความรู้ความสามารถ ประสบการณ์ และเวลาที่จะเข้าร่วมประชุมกับคณะกรรมการบริษัทโดยสม่ำเสมอ ทั้งนี้ ที่ประชุมผู้ถือหุ้นจะเป็นผู้แต่งตั้งกรรมการโดยใช้เสียงข้างมากตามหลักเกณฑ์และวิธีการต่อไปนี้

1. ผู้ถือหุ้นคนหนึ่งมีคะแนนเสียงเท่ากับจำนวนหุ้นที่ตนถืออยู่ โดยถือว่า หนึ่งหุ้นต่อหนึ่งเสียง
2. ในการเลือกตั้งกรรมการบริษัท วิธีการออกเสียงลงคะแนน อาจใช้การลงคะแนนเสียงให้แก่ผู้ได้รับการเสนอชื่อเป็นรายบุคคล หรือหลายคนในคราวเดียวกันแล้วแต่ที่ประชุมผู้ถือหุ้นจะเห็นสมควร แต่ในการออกเสียงลงคะแนนหรือมีมติใด ๆ ผู้ถือหุ้นแต่ละคนจะใช้สิทธิลงคะแนนเสียงที่มีอยู่ทั้งหมดตามข้อ 1 และจะแบ่งคะแนนเสียงให้แก่ผู้ใดมากน้อยเพียงใดไม่ได้
3. การออกเสียงลงคะแนนเพื่อการเลือกตั้งกรรมการ จะต้องเป็นไปตามคะแนนเสียงส่วนใหญ่ หากมีคะแนนเสียงเท่ากัน ให้ผู้ที่เป็นประธานที่ประชุมมีเสียงชี้ขาดเพิ่มขึ้นอีกหนึ่งเสียง

ขอบเขตอำนาจหน้าที่ของกรรมการผู้จัดการ

กรรมการผู้จัดการมีอำนาจหน้าที่และความรับผิดชอบในการบริหารงานในเรื่องเกี่ยวกับการดำเนินงานตามปกติธุระและงานบริหารของบริษัท โดยสรุปอำนาจหน้าที่และความรับผิดชอบที่สำคัญได้ดังนี้

1. ควบคุมดูแลการดำเนินงานและ/หรือบริหารงานประจำวันของบริษัท
2. ดำเนินการหรือปฏิบัติงานให้เป็นไปตามนโยบาย แผนงาน และงบประมาณที่ได้รับอนุมัติจากคณะกรรมการและ/หรือคณะกรรมการบริหารของบริษัท
3. เป็นผู้รับมอบอำนาจของบริษัทในการบริหารกิจการของบริษัทให้เป็นตามวัตถุประสงค์ ข้อบังคับ นโยบาย ระเบียบ ข้อกำหนด คำสั่ง มติที่ประชุมผู้ถือหุ้นและ/หรือมติที่ประชุมคณะกรรมการและ/หรือคณะกรรมการบริหารของบริษัททุกประการ
4. ให้มีอำนาจในการมอบอำนาจช่วง และ/หรือมอบหมายให้บุคคลอื่นปฏิบัติงานเฉพาะอย่างแทนได้ โดยการมอบอำนาจช่วง และ/หรือการมอบหมายดังกล่าวให้อยู่ภายใต้ขอบเขตแห่งการมอบอำนาจตามหนังสือมอบอำนาจฉบับนี้ และ/หรือให้เป็นไปตามระเบียบ ข้อกำหนด หรือคำสั่งที่คณะกรรมการของบริษัท และ/หรือบริษัทได้กำหนดไว้

## โครงสร้างการถือหุ้นและการจัดการ

5. ติดตามและประเมินผลการดำเนินงานของบริษัทอย่างสม่ำเสมอ เพื่อป้องกันความเสี่ยงจากปัจจัยต่าง ๆ ไม่ว่าจะภายในและภายนอกบริษัท
6. พิจารณาการเข้าทำสัญญาเกี่ยวกับธุรกิจของบริษัท และสัญญาต่าง ๆ ซึ่งเป็นผลประโยชน์ต่อกิจการของบริษัท รวมทั้งกำหนดขั้นตอนและวิธีการจัดทำสัญญาดังกล่าว เพื่อนำเสนอต่อคณะกรรมการบริหารและ/หรือคณะกรรมการบริษัท
7. มีอำนาจพิจารณาอนุมัติการใช้จ่ายเงินในการดำเนินการ ตามปกติธุรกิจของบริษัท เช่น การติดต่อเรื่องบัญชีเงินฝากกับธนาคาร การจัดซื้อวัตถุดิบในการผลิตในวงเงินสำหรับแต่ละรายการไม่เกิน 10 ล้านบาท
8. พิจารณาจัดสรร เงินบำเหน็จ เงินรางวัล หรือผลตอบแทนต่าง ๆ ซึ่งได้รับอนุมัติจากคณะกรรมการบริษัทแล้วแก่พนักงานหรือลูกจ้างของบริษัท หรือบุคคลใดๆ ที่กระทำการให้บริษัท
9. มีอำนาจพิจารณาว่าจ้างพนักงาน และบรรจุแต่งตั้ง ตลอดจนการโอน โยกย้ายข้ามสายงาน/ฝ่าย/แผนก หรือการพ้นจากการเป็นพนักงาน กำหนดอัตราค่าจ้าง ค่าตอบแทน เงินโบนัส รวมถึงสวัสดิการ เกี่ยวกับพนักงานทั้งหมดของบริษัทยกเว้นพนักงานระดับผู้บริหาร
10. มีอำนาจ ออกคำสั่ง ระเบียบ ประกาศ บันทึก เพื่อให้การปฏิบัติงานเป็นไปตามนโยบายและผลประโยชน์ของบริษัท และเพื่อรักษาระเบียบ วินัย การทำงานภายในองค์กร
11. ปฏิบัติหน้าที่อื่น ๆ ตามที่ได้รับมอบหมาย จากคณะกรรมการบริษัทเป็นคราว ๆ ไป  
ทั้งนี้ การมอบหมายอำนาจหน้าที่และความรับผิดชอบของกรรมการผู้จัดการนั้น จะไม่มีลักษณะเป็นการมอบอำนาจหรือมอบอำนาจช่วงที่ทำให้กรรมการผู้จัดการหรือผู้รับมอบอำนาจจากกรรมการผู้จัดการสามารถอนุมัติรายการที่ตนหรือบุคคลที่อาจมีความขัดแย้ง มีส่วนได้เสีย หรืออาจมีความขัดแย้งทางผลประโยชน์อื่นใดกับบริษัท หรือบริษัทย่อย (ตามที่นิยามไว้ในประกาศคณะกรรมการกำกับหลักทรัพย์และตลาดหลักทรัพย์) ซึ่งการอนุมัติรายการในลักษณะดังกล่าวจะต้องเสนอต่อที่ประชุมคณะกรรมการบริษัท และ/หรือที่ประชุมผู้ถือหุ้น (แล้วแต่กรณี) เพื่อพิจารณาและอนุมัติรายการดังกล่าวตามที่ขออนุมัติของบริษัทหรือบริษัทย่อยหรือกฎหมายที่เกี่ยวข้องกำหนด (แล้วแต่กรณี) ยกเว้นเป็นการอนุมัติรายการที่เป็นไปตามปกติธุรกิจที่มีการกำหนดขอบเขตอำนาจการอนุมัติไว้อย่างชัดเจนเช่น ลักษณะของรายการ วงเงินการอนุมัติ

## 5. ค่าตอบแทนกรรมการและผู้บริหาร

## ค่าตอบแทนที่เป็นตัวเงิน

## 1) ค่าตอบแทนรวมของกรรมการบริษัท

ตามมติที่ประชุมผู้ถือหุ้นสามัญประจำปี 2550 ณ วันที่ 28 มีนาคม 2550 ให้อำนาจผู้ถือหุ้นอนุมัติค่าตอบแทนกรรมการบริษัทสำหรับปี 2550 ไม่เกิน 2.2 ล้านบาท

ค่าตอบแทน กรรมการบริษัท	ปี 2548		ปี 2549		ปี 2550	
	จำนวนราย (คน)	จำนวนเงิน (บาท)	จำนวนราย (คน)	จำนวนเงิน (บาท)	จำนวนราย (คน)	จำนวนเงิน (บาท)
▪ เบี้ยประชุมกรรมการ	9	570,000.00	9	510,000.00	9	745,000.00
▪ โบนัส	-0-	-0-	9	920,000.00	9	920,000.00

## โครงสร้างการถือหุ้นและการจัดการ

## 2) ค่าตอบแทนของกรรมการบริษัทแต่ละราย

หน่วย: บาท

ชื่อ - สกุล	ดำรงตำแหน่ง	ค่าตอบแทน ปี 2550
1. นายสนั่น เอกแสงกุล	ประธานกรรมการ	200,000.00
2. นางสาวเพชรรัตน์ เอกแสงกุล	กรรมการ	140,000.00
3. นายสนิท เอกแสงกุล	กรรมการ	140,000.00
4. นายวิชัย เอกแสงกุล	กรรมการ	130,000.00
5. นางสาวสิรินันท์ เอกแสงกุล	กรรมการ	140,000.00
6. นางพิสมัย บุญเกียรติ	ประธานกรรมการตรวจสอบ/ กรรมการอิสระ	260,000.00
7. นายวิเทียน นิลดำ	กรรมการตรวจสอบ/ กรรมการอิสระ	220,000.00
8. นายเจน วงอริสริยะกุล	กรรมการตรวจสอบ/ กรรมการอิสระ	220,000.00
9. นางสาวทิพวรรณ อุทัยสง	กรรมการตรวจสอบ/ กรรมการอิสระ	215,000.00
รวม		1,665,000.00

## 3) ค่าตอบแทนรวมของผู้บริหารของบริษัท

ค่าตอบแทน ผู้บริหาร	ปี 2548		ปี 2549		ปี 2550	
	จำนวนราย (คน)	จำนวนเงิน (บาท)	จำนวนราย (คน)	จำนวนเงิน (บาท)	จำนวนราย (คน)	จำนวนเงิน (บาท)
เงินเดือน โบนัส และเงินสมทบ กองทุนสำรองเลี้ยงชีพ	10	24,759,268.00	11	24,704,751.00	12	22,301,683.00

## ค่าตอบแทนที่ไม่เป็นตัวเงิน

บริษัทมีค่าตอบแทนที่ไม่เป็นตัวเงิน ได้แก่ อาคารชุดอเวอ์ฟอร์ด ขนาด 30.3 ตารางเมตร ซึ่งเป็นที่พักของบริษัทที่ซื้อไว้เพื่อเป็นสวัสดิการสำหรับพนักงานที่โรงงาน อำเภอพานทอง ในการมาพักอาศัยช่วงที่มีการจัดสัมมนา ฝึกอบรม หรือมาทำการวิจัยที่สำนักงานสาขาในกรุงเทพมหานคร

## 6. การกำกับดูแลกิจการ

บริษัทได้กำหนดนโยบายปฏิบัติตามหลักการและข้อพึงปฏิบัติที่ดีสำหรับกรรมการบริษัท ซึ่งสอดคล้องกับข้อพึงปฏิบัติที่ดีสำหรับกรรมการบริษัทจดทะเบียน (Code of Best Practices for Directors of Listed Company) ตามแนวทางของตลาดหลักทรัพย์แห่งประเทศไทย ทั้งนี้การกำหนดบทบัญญัติต่างๆ จะยึดให้เป็นแนวทางให้ปฏิบัติได้จริง นอกจากนี้บริษัทได้นำหลักการกำกับดูแลกิจการที่ดี (Good Corporate Governance) 15 ข้อ มาใช้เป็นแนวทางในการพัฒนาโยบาย เพื่อให้การบริหารงาน และการดำเนินธุรกิจของบริษัท เป็นไปอย่างมีประสิทธิภาพ และโปร่งใส อันจะเป็นการให้ความคุ้มครอง และเพิ่มความเชื่อมั่นแก่ผู้ถือหุ้น นักลงทุน พนักงาน และผู้เกี่ยวข้องทุกฝ่าย โดยบริษัทได้กำหนดหลักการกำกับดูแลกิจการที่ดี ให้ที่ประชุมคณะกรรมการพิจารณาโดยมีแนวทางปฏิบัติดังต่อไปนี้



## โครงสร้างการถือหุ้นและการจัดการ

**6.1 นโยบายเกี่ยวกับการกำกับดูแลกิจการ บริษัทกำหนดให้คณะกรรมการบริษัทถือปฏิบัติดังต่อไปนี้**

- บริหารงานด้วยความระมัดระวัง และรับผิดชอบต่อการปฏิบัติหน้าที่ด้วยความสามารถและประสิทธิภาพที่เพียงพอ เพื่อให้เกิดประโยชน์สูงสุดต่อผู้ถือหุ้น
- ดำเนินงานด้วยความโปร่งใส สามารถตรวจสอบได้ เปิดเผยข้อมูลอย่างสม่ำเสมอและเพียงพอแก่สาธารณะ ผู้ถือหุ้น และผู้ที่เกี่ยวข้องทุกฝ่าย
- ให้ความสำคัญต่อระบบการควบคุมและการตรวจสอบภายใน รวมทั้งดำเนินธุรกิจโดยคำนึงถึงความเสี่ยงอยู่เสมอ โดยมีการควบคุมและบริหารความเสี่ยงอย่างใกล้ชิด
- ดูแลมิให้เกิดปัญหาความขัดแย้งทางผลประโยชน์ รับผิดชอบต่อการตัดสินใจและการกระทำของตนเอง
- การปฏิบัติต่อผู้ถือหุ้น และผู้มีส่วนได้ส่วนเสียอย่างเท่าเทียมกัน และต้องดำรงไว้ซึ่งความเป็นธรรมต่อกู้ ผู้ถือหุ้นและผู้มีส่วนได้เสียทุกกลุ่ม

**6.2 สิทธิของผู้ถือหุ้น บริษัทจะให้ความสำคัญเกี่ยวกับสิทธิของผู้ถือหุ้นอย่างเท่าเทียมกันดังต่อไปนี้**

- สิทธิในการได้รับข้อมูลของบริษัท
- สิทธิในการออกเสียง
- สิทธิที่จะได้รับการดูแลอย่างเป็นธรรม โดยผู้ถือหุ้นจะได้รับการดูแลอย่างเท่าเทียมกันในสิทธิต่างๆ ที่ผู้ถือหุ้นพึงมีและพึงได้

**6.3 สิทธิของผู้มีส่วนได้ส่วนเสีย บริษัทให้ความสำคัญต่อสิทธิของผู้มีส่วนได้ส่วนเสียทุกกลุ่มโดยมีรายละเอียดดังต่อไปนี้**

- พนักงาน: บริษัทได้ปฏิบัติกับพนักงานอย่างเท่าเทียม เป็นธรรม สอดคล้องกับข้อกำหนดของกฎหมาย และให้ผลตอบแทนและสวัสดิการที่เหมาะสม
- คู่ค้า: บริษัทมีการซื้อสินค้าและบริการจากคู่ค้าโดยเป็นไปตามเงื่อนไขทางการค้า รวมถึงการปฏิบัติตามสัญญาต่อคู่ค้า และจะปฏิบัติตามเงื่อนไขข้อตกลงเกี่ยวกับการกู้ยืมอย่างเคร่งครัด
- ลูกค้า: บริษัทเอาใจใส่และรับผิดชอบต่อลูกค้า โดยรักษาคุณภาพและมาตรฐานในการให้บริการ รวมทั้งมีมาตรการในการเก็บรักษาความลับของลูกค้า และมีบุคลากรที่ทำหน้าที่รับคำร้องเรียนของลูกค้า
- คู่แข่ง: บริษัทประพฤติตามกรอบกติกาการแข่งขันที่ดี รักษาบรรทัดฐานของข้อพึงปฏิบัติในการแข่งขัน หลีกเลี่ยงวิธีการที่ไม่สุจริตเพื่อก่อให้เกิดความได้เปรียบในการแข่งขันที่ไม่เป็นธรรม หรือทำลายคู่แข่ง
- ชุมชน: บริษัทมีความรับผิดชอบต่อสภาพแวดล้อมของชุมชน และสังคม โดยมีมาตรการในการดูแลรักษาเครื่องใช้ อุปกรณ์ในการดำเนินงานของบริษัทเพื่อป้องกันสภาพแวดล้อมจากมลภาวะที่อาจเกิดขึ้น

**6.4 การประชุมผู้ถือหุ้น**

ในการประชุมแต่ละครั้ง ผู้ถือหุ้นสามารถสอบถามและแสดงความคิดเห็นและข้อเสนอแนะแก่บริษัทได้ นอกจากนี้หลังจากที่บริษัทได้เข้าจดทะเบียนในตลาดหลักทรัพย์แล้ว บริษัทจะจัดให้มีประธานคณะกรรมการ ตัวแทนจากคณะกรรมการตรวจสอบ ผู้สอบบัญชี และที่ปรึกษาทางกฎหมายเข้าร่วมประชุมเพื่อตอบข้อซักถามต่างๆ เพื่อให้ผู้ถือหุ้นสามารถตรวจสอบการดำเนินงานของบริษัทได้อย่างถูกต้องเหมาะสม

**6.5 ภาวะผู้นำและวิสัยทัศน์**

คณะกรรมการได้มีส่วนร่วมในการกำหนด (หรือให้ความเห็นชอบ) วิสัยทัศน์ ภารกิจ กลยุทธ์ เป้าหมาย แผนธุรกิจ และงบประมาณของบริษัท ตลอดจนการกำกับดูแลให้ฝ่ายบริหารดำเนินการตามบทบาทหน้าที่ ให้เป็นไปตามแผนธุรกิจและงบประมาณที่กำหนดไว้อย่างมีประสิทธิภาพและประสิทธิผล เพื่อเพิ่มมูลค่าทางเศรษฐกิจสูงสุดให้แก่กิจการ และความมั่นคงสูงสุดให้แก่ผู้ถือหุ้น มีการจัดตั้งคณะกรรมการตรวจสอบเพื่อช่วยดูแลรายงานทางการเงิน และระบบควบคุมภายใน และเปิดเผยข้อมูลของบริษัทในกรณีที่เกิดรายการที่เกี่ยวข้องกัน หรือรายการที่อาจจะมีผลขัดแย้งทางผลประโยชน์ให้มีความถูกต้อง และครบถ้วน

## โครงสร้างการถือหุ้นและการจัดการ

**6.6 ความขัดแย้งทางผลประโยชน์**

ในการทำรายการที่อาจจะมีความขัดแย้งทางผลประโยชน์ คณะกรรมการและผู้บริหารของบริษัทจะพิจารณาความเหมาะสมอย่างรอบคอบ โดยคำนึงถึงผลประโยชน์ของบริษัทเป็นหลัก ซึ่งมาตรการในการอนุมัติรายการระหว่างกัน ตลอดจนกำหนดนโยบายและแนวโน้มในการทำรายการระหว่างกันในอนาคตให้เป็นไปตามที่ได้รับอนุมัติจากที่ประชุมคณะกรรมการตรวจสอบ ครั้งที่ 1/2549 เมื่อวันที่ 29 มีนาคม 2549 และที่ประชุมคณะกรรมการบริษัท ครั้งที่ 2/2549 เมื่อวันที่ 29 มีนาคม 2549

**6.7 จริยธรรมธุรกิจ**

บริษัทได้ออกข้อพึงปฏิบัติเกี่ยวกับจรรยาบรรณ (Code of Ethics) ของคณะกรรมการ ฝ่ายจัดการและพนักงานเพื่อให้ผู้ที่เกี่ยวข้องยึดถือเป็นแนวทางในการปฏิบัติหน้าที่

**6.8 การถ่วงดุลกรรมการที่ไม่เป็นผู้บริหาร**

บริษัทได้แต่งตั้งกรรมการบริษัท โดยไม่ให้บุคคลหรือกลุ่มบุคคลใดมีอำนาจในการตัดสินใจแต่เพียงบุคคลเดียว หรือกลุ่มเดียว โดยกำหนดให้มีกรรมการอิสระจำนวน 4 ท่าน ซึ่งมากกว่า 1 ใน 3 ของคณะกรรมการทั้งคณะ ทั้งนี้เพื่อให้การบริหารงานมีประสิทธิภาพและสร้างกลไกการตรวจสอบและถ่วงดุล

**6.9 การรวมหรือแยกตำแหน่ง**

บริษัทแยกหน้าที่ความรับผิดชอบของประธานกรรมการและกรรมการผู้จัดการออกจากกัน โดยมีให้บุคคลคนเดียวดำรงตำแหน่งทั้งสองควบคู่กัน ทั้งนี้ ก็เพื่อเป็นการแบ่งแยกหน้าที่ในการกำหนดนโยบายการกำกับ, ดูแลและการบริหารงานประจำ นอกจากนี้บริษัทได้กำหนดขอบเขตอำนาจหน้าที่ ของคณะกรรมการและกรรมการผู้จัดการไว้อย่างชัดเจน ทำให้ประธานกรรมการและกรรมการผู้จัดการไม่มีอำนาจเบ็ดเสร็จ และมีการถ่วงดุลในกิจการที่สำคัญซึ่งจะต้องได้รับการอนุมัติจากคณะกรรมการของบริษัทหรือที่ประชุมผู้ถือหุ้น รวมทั้งอำนาจที่มอบให้กรรมการผู้จัดการ หรือคณะกรรมการบริษัทจะไม่สามารถอนุมัติรายการใดๆ ที่ตนเองหรือบุคคลที่มีความขัดแย้งทางผลประโยชน์ มีส่วนได้เสีย หรืออาจมีความขัดแย้งทางผลประโยชน์ในลักษณะอื่นใดกับบริษัท

**6.10 คำตอบแทนกรรมการและเจ้าหน้าที่ระดับบริหาร**

คำตอบแทนกรรมการจะต้องได้รับอนุมัติจากที่ประชุมผู้ถือหุ้น มีความเหมาะสมกับหน้าที่และความรับผิดชอบที่ได้รับมอบหมายส่วนคำตอบแทนของเจ้าหน้าที่ระดับบริหารเป็นไปตามหลักการและนโยบายที่คณะกรรมการบริษัทกำหนดซึ่งสอดคล้องกับหน้าที่ความรับผิดชอบ รวมทั้งผลการดำเนินงานของบริษัทและผลการปฏิบัติงานของเจ้าหน้าที่ระดับบริหารแต่ละท่าน

**6.11 การป้องกันการนำข้อมูลภายในไปใช้ประโยชน์ของผู้บริหาร**

1. บริษัทกำหนดให้มีการป้องกันการนำข้อมูลของบริษัทไปใช้ โดยกำหนดให้หน่วยงานที่รู้ข้อมูลห้ามนำข้อมูลไปเปิดเผยยังหน่วยงานหรือบุคคลที่ไม่เกี่ยวข้อง
2. ผู้บริหารของบริษัทที่ได้รับข้อมูลทางการเงินของบริษัท ต้องไม่ใช้ประโยชน์จากข้อมูลดังกล่าวก่อนที่จะเปิดเผยสู่สาธารณชน โดยการกำหนดห้ามผู้บริหารทำการซื้อขายหลักทรัพย์ของบริษัทเป็นระยะเวลา 1 เดือน ก่อนที่งบการเงินจะเปิดเผยสู่สาธารณชน
3. เมื่อหลักทรัพย์ของบริษัทเข้าจดทะเบียนในตลาดหลักทรัพย์แห่งประเทศไทย บริษัทได้กำหนดให้กรรมการและผู้บริหารมีหน้าที่ในการรายงานการถือหลักทรัพย์ในบริษัทตามมาตรา 59 เพื่อให้เป็นไปตามประกาศสำนักงานคณะกรรมการ ก.ล.ต. ที่ สจ. 14/2540 เรื่องการจัดทำและเปิดเผยรายการถือหลักทรัพย์ ลงวันที่ 12 พฤษภาคม 2540 และได้กำหนดโทษตามพระราชบัญญัติหลักทรัพย์และตลาดหลักทรัพย์ พ.ศ. 2535 และตามกฎหมายเกณฑ์ข้อกำหนดของตลาดหลักทรัพย์แห่งประเทศไทย รวมถึงได้กำหนดโทษทางวินัยสำหรับผู้แสวงหาผลประโยชน์จากการนำข้อมูลภายในบริษัทไปใช้หรือนำไปเปิดเผยจนอาจทำให้

## โครงสร้างการถือหุ้นและการจัดการ

บริษัทได้รับความเสียหาย โดยพิจารณาจากโทษตามควรแก่กรณี ได้แก่ การตัดเงินเดือนด้วยวาจา การตัดเดือนเป็นอักษร การภาคทัณฑ์ ตลอดจนการเลิกจ้างพนักงานเป็นการเป็นพนักงานด้วยเหตุใ้ล่อก ปลดออก หรือให้ออกแล้วแต่กรณี เป็นต้น

## 6.12 การประชุมคณะกรรมการ

คณะกรรมการต้องมีการประชุมอย่างน้อยหนึ่งครั้งทุกสามเดือน และอาจมีการประชุมเพิ่มเติมได้ตามความจำเป็น และกรรมการสามารถเสนอเรื่องเพิ่มเติมให้ที่ประชุมพิจารณาได้ รวมทั้งสามารถแสดงความคิดเห็นต่อที่ประชุมได้อย่างเปิดเผย และตรงไปตรงมา โดยบริษัทจะจัดทำรายงานการประชุมคณะกรรมการทุกครั้ง

ตั้งแต่วันที่ 1 มกราคม 2550 ถึงวันที่ 31 ธันวาคม 2550 บริษัทมีรายละเอียดการเข้าร่วมประชุมของคณะกรรมการ ดังนี้

รายชื่อคณะกรรมการ	จำนวนครั้งที่เข้าร่วมประชุม			
	คณะกรรมการบริษัท		คณะกรรมการตรวจสอบ	
	ปี 2549	ปี 2550	ปี 2549	ปี 2550
นายสนั่น เอกแสงกุล	5/5	8/8	N/A	N/A
นางสาวเพชรรัตน์ เอกแสงกุล	5/5	8/8	N/A	N/A
นายสนธิ เอกแสงกุล	5/5	8/8	N/A	N/A
นายวิชัย เอกแสงกุล	5/5	6/8	N/A	N/A
นางสาวสิรินันท์ เอกแสงกุล	5/5	8/8	N/A	N/A
นางพิสมัย บุญเกียรติ	5/5	8/8	6/6	8/8
นายวิทียน นิลดำ	5/5	8/8	5/6	8/8
นายเจน วงออิสริยะกุล	5/5	8/8	6/6	8/8
นางสาวทิพวรรณ อุทัยสง	5/5	7/8	6/6	8/8

## 6.13 คณะอนุกรรมการ

ที่ประชุมกรรมการบริษัทครั้งที่ 2/2550 เมื่อวันที่ 26 มีนาคม 2550 ได้มีมติแต่งตั้งคณะกรรมการตรวจสอบประกอบด้วยกรรมการอิสระจำนวน 4 ท่าน ซึ่งครบวาระการดำรงตำแหน่งกลับเข้าเป็นคณะกรรมการตรวจสอบอีกวาระหนึ่ง เพื่อช่วยตรวจสอบการกำกับดูแลกิจการของบริษัท โดยกำหนดอำนาจและหน้าที่ของคณะกรรมการตรวจสอบเป็นไปตามขอบเขต อำนาจหน้าที่ของคณะกรรมการตรวจสอบซึ่งเป็นไปตามข้อกำหนดของตลาดหลักทรัพย์แห่งประเทศไทย โดยที่คณะกรรมการตรวจสอบจะมีการประชุมคณะกรรมการตรวจสอบเป็นประจำอย่างน้อยไตรมาสละ 1 ครั้ง และจะจัดให้มีการประชุมเป็นพิเศษในกรณีที่มีวาระเร่งด่วน คณะกรรมการตรวจสอบจะรายงานต่อคณะกรรมการบริษัท

ทั้งนี้ ตั้งแต่เมื่อวันที่ 1 มกราคม 2550 ถึงวันที่ 31 ธันวาคม 2550 มีการประชุมคณะกรรมการตรวจสอบแล้วทั้งสิ้น 8 ครั้ง

## 6.14 ระบบการควบคุมและตรวจสอบภายใน

บริษัทจัดให้มีระบบการควบคุมและตรวจสอบภายในทั้งในระดับบริหาร และระดับปฏิบัติงานเพื่อให้มีประสิทธิภาพ โดยได้กำหนดภาระหน้าที่ อำนาจการดำเนินการของผู้ปฏิบัติงาน ผู้บริหาร ไว้อย่างชัดเจน มีการควบคุมดูแลการใช้ทรัพย์สินของบริษัทให้เกิดประโยชน์ และมีการแบ่งแยกหน้าที่ผู้ปฏิบัติงาน ผู้ติดตามควบคุมและประเมินผลออกจากกัน เพื่อให้เกิดการถ่วงดุล และตรวจสอบระหว่างกันอย่างเหมาะสม บริษัทมีการว่าจ้างผู้ตรวจสอบระบบภายในซึ่งจะรายงานโดยตรงต่อคณะกรรมการตรวจสอบ และดำเนินการให้ผู้สอบบัญชีของบริษัทได้ทำการประเมินและทบทวนระบบการควบคุมภายในของบริษัทในการตรวจสอบงบการเงินประจำปีนอกจากนี้ บริษัทได้จัดให้มีคู่มือการตรวจสอบภายในของบริษัทเพื่อใช้ในการปฏิบัติงาน

## 6.15 รายงานของคณะกรรมการ

คณะกรรมการบริษัทเป็นผู้รับผิดชอบต่อการดำเนินธุรกิจของบริษัท การกำกับดูแลกิจการ รวมทั้งงบการเงิน และสารสนเทศทางการเงินที่จะปรากฏในแบบแสดงรายการข้อมูลประจำปี และรายงานประจำปีของบริษัท

## โครงสร้างการถือหุ้นและการจัดการ

## 6.16 ความสัมพันธ์กับผู้ลงทุน

บริษัทมีนโยบายให้ฝ่ายบริหารเปิดเผยข้อมูลที่จะมีผลกระทบต่อความตัดสินใจของผู้ลงทุนที่ครบถ้วน ตรงต่อความเป็นจริง และเชื่อถือได้ โดยเฉพาะข้อมูลที่สำคัญที่มีผลกระทบต่อคณะกรรมการ กวด. และตลาดหลักทรัพย์ และบริษัทยังเปิดให้ผู้ลงทุนได้ติดตามข้อมูลของบริษัทโดยตรงที่นายสนิทเอกแสงกุล หรือติดต่อกับบริษัทผ่าน [www.easonpaint.co.th](http://www.easonpaint.co.th)

## 7. บุคลากร

ณ วันที่ 31 ธันวาคม 2550 บริษัทและบริษัทย่อยมีพนักงานทั้งสิ้น 283 คน (ไม่รวมกรรมการและผู้บริหารตามข้อ 1-4) โดยแยกตามสายธุรกิจ ดังนี้

สายงาน	EASON	NOF (Thailand)	รวม
ฝ่ายวิจัยและพัฒนา	48	1	49
ฝ่ายการตลาด	10	3	13
ฝ่ายจัดซื้อ	5	-0-	5
ฝ่ายการเงิน	1	-0-	1
ฝ่ายบัญชีและสำนักงาน	70	5	75
ฝ่ายผลิต	120	-0-	120
ฝ่ายทรัพยากรมนุษย์	10	-0-	10
ส่วนความปลอดภัย	4	-0-	4
สำนักกรรมการผู้จัดการ	6	-0-	6
รวม	274	9	283

## 7.1 ค่าตอบแทนที่เป็นตัวเงิน

ค่าตอบแทนที่เป็นตัวเงิน ได้แก่ เงินเดือน ค่าล่วงเวลา โบนัส ค่าสวัสดิการพนักงานที่เป็นตัวเงิน เงินสมทบกองทุนสำรองเลี้ยงชีพ เป็นต้น (ไม่รวมกรรมการและผู้บริหารตามข้อ 1-4)

ค่าตอบแทนพนักงาน	ปี 2548		ปี 2549		ปี 2550	
	จำนวนราย (คน)	จำนวนเงิน (บาท)	จำนวนราย (คน)	จำนวนเงิน (บาท)	จำนวนราย (คน)	จำนวนเงิน (บาท)
บมจ.อีซัน เพ้นท์	199	35,627,916.70	221	48,986,464.62	274	47,462,877.50
บจก.นอฟ (ประเทศไทย)	9	5,097,443.50	9	4,313,497.40	9	4,336,292.00
รวม	199	37,577,076.08	230	53,299,962.02	283	51,799,169.50

## 7.2 ค่าตอบแทนที่ไม่เป็นตัวเงิน

บริษัทมีค่าตอบแทนที่ไม่เป็นตัวเงิน ได้แก่ อาคารชุดอเวอโรฟอर्ट ขนาด 30.3 ตารางเมตร ซึ่งเป็นที่พักของบริษัทที่ซื้อไว้เพื่อเป็นสวัสดิการสำหรับพนักงานที่โรงงาน อำเภอพานทอง ในการมาพักอาศัยช่วงที่มีการปฏิบัติงานในกรุงเทพมหานคร

## โครงสร้างการถือหุ้นและการจัดการ

**7.3 ข้อพิพาทด้านแรงงานที่สำคัญ**

-ไม่มี-

**7.4 นโยบายในการพัฒนาพนักงาน**

บริษัทมีนโยบายสนับสนุนการพัฒนาพนักงาน ซึ่งถือเป็นทรัพยากรสำคัญในการดำเนินกิจการของบริษัทรวมถึงการปลูกฝังให้พนักงานมีทัศนคติที่ดีต่อองค์กรเพื่อพัฒนาทักษะความรู้ในการปฏิบัติงานเพื่อให้เกิดประสิทธิผลและความปลอดภัยสูงสุด โดยบริษัทมีการจัดอบรมหลักสูตรต่างๆ อยู่เสมอให้พนักงานทุกระดับตั้งแต่พนักงานที่เริ่มเข้าทำงานกับบริษัทจะต้องผ่านการปฐมนิเทศ และฝึกอบรมหลักสูตรต่างๆ ที่เกี่ยวข้องกับการปฏิบัติงาน

## รายการระหว่างกัน

บริษัท อีซัน เพ้นท์ จำกัด (มหาชน) มีรายการระหว่างกันกับบุคคลที่อาจมีความขัดแย้ง ตามหมายเหตุประกอบงบการเงิน ณ 31 ธันวาคม ปี 2549 – 2550 ดังนี้

บริษัท/ บริษัทย่อย กับบุคคลที่อาจมี ความขัดแย้ง	ลักษณะความสัมพันธ์	ประเภทรายการ	ลักษณะและ เงื่อนไขของรายการ	มูลค่ารายการ (ล้านบาท)		ความจำเป็นผลและ สมเหตุสมผลของรายการ
				ปี 2549	ปี 2550	
บจก. เอกแสง โฮลดิ้งส์	<ul style="list-style-type: none"> <li>ถือหุ้นโดยผู้ถือหุ้นของบริษัท ได้แก่ กลุ่มเอกแสงกุล จำนวน ร้อยละ 100.00 ของทุนที่ชำระแล้วทั้งหมด</li> <li>มีกรรมการกลุ่มเดียวกัน</li> </ul>	<ul style="list-style-type: none"> <li>ค่าเช่าจ่าย</li> </ul>	<ul style="list-style-type: none"> <li>เช่าที่ดินและอาคารสำนักงานสาขาที่กรุงเทพมหานคร ซึ่งเป็นที่ตั้งของสำนักงานและห้องวิจัย สัญญาเช่าเริ่มตั้งแต่ 1 มี.ค. 48 ค่าเช่าเดือนละ 82,000 บาท</li> <li>เช่าที่ดินและอาคารสำนักงานสาขาเพิ่มเติมที่กรุงเทพมหานคร ซึ่งเป็นที่ตั้งของสำนักงาน สัญญาเช่าเริ่มตั้งแต่ 1 พ.ค.50 ค่าเช่าเดือนละ 107,000 บาท</li> </ul>	0.98	1.84	<ul style="list-style-type: none"> <li>บริษัทเช่าที่ดินและอาคารสำนักงานสาขาที่กรุงเทพมหานคร ซึ่งเป็นที่ตั้งของสำนักงานและห้องวิจัย</li> <li>ความเห็นกรรมการตรวจสอบ: บริษัทมีความจำเป็นต้องเช่าพื้นที่ดังกล่าว เพื่อใช้ประโยชน์ในปัจจุบัน เพื่อการใช้เป็นสำนักงานในกรุงเทพมหานคร และใช้เป็นที่ตั้งห้องวิจัย</li> <li>โดยสัญญาที่ 1 มีระยะเวลาเช่าตามเท่ากับ 3 ปี มีอัตราค่าเช่าที่ดินและอาคารเดือนละ 82,000 บาท ซึ่งเท่ากับค่าเช่าที่ดินไม่รวมอาคารที่ประเมินโดยผู้ประเมินอิสระ คือ บริษัท พรี่เฟอ แอฟไพร์ซัล จำกัด เมื่อ 29 พ.ย. 47 ในการต่ออายุการเช่าอีก 3 ปี บริษัทต้องแสดงความจำเป็นหลายลักษณะอักษรภายใน 1 เดือนก่อนครบระยะเวลาเช่า โดยสามารถตกลงราคาค่าเช่าใหม่ได้</li> <li>โดยสัญญาที่ 2 มีระยะเวลาเช่าตามเท่ากับ 3 ปี มีอัตราค่าเช่าที่ดินและอาคารเดือนละ 107,000 บาท ซึ่งเท่ากับค่าเช่าที่ดินและอาคารที่ประเมินโดยผู้ประเมิน</li> </ul>

รายการระหว่างกัน

บริษัท/ บริษัทย่อย กับบุคคลที่อาจมี ความขัดแย้ง	ลักษณะความสัมพันธ์	ประเภทรายการ	ลักษณะและ เงื่อนไขของรายการ	มูลค่ารายการ (ล้านบาท)		ความจำเป็นผลและ สมเหตุสมผลของรายการ
				ปี 2549	ปี 2550	
						อิสระ คือ บริษัท พีรีเฟอ แอฟไพโรซัล จำกัด เมื่อ 3 ต.ค.48 ในการต่ออายุการเช่า อีก 3 ปี บริษัทต้องแสดงความจำนงเป็นลายลักษณ์อักษรภายใน 1 เดือนก่อนครบระยะเวลาการเช่า โดยสามารถตกลงราคาเช่าใหม่ได้
บริษัท ออริจิน มิกิ (ประเทศไทย) จำกัด (“OMT”) ต่อมาเป็นชื่อใหม่ เป็นบริษัท ออริจิน อีชีน เพ็นท์ จำกัด (“OEP”)	<ul style="list-style-type: none"> <li>ในปี 2550 ถูถือหุ้นโดยบริษัทและผู้ถือหุ้นของบริษัท ได้แก่ กลุ่มเอกแสงกุล รวมจำนวนร้อยละ 10.00 ของทุนที่ชำระแล้วทั้งหมด</li> <li>ในเดือนมกราคม 2551 บริษัทได้ซื้อหุ้นเพิ่มสัดส่วนการถือหุ้นใน OMT เป็นร้อยละ 39.80</li> <li>มีกรรมการร่วมกัน ได้แก่ นายสนธิ เอกแสงกุล</li> </ul>	<ul style="list-style-type: none"> <li>รายได้จากการขายสินค้า</li> </ul>	<ul style="list-style-type: none"> <li>บริษัทขายสีพ่นพลาสติกให้กับบริษัทที่เกี่ยวข้อง ซึ่งเป็นตัวแทนจำหน่ายสินค้าของบริษัทเพียงรายเดียว ตามข้อตกลงทางการค้ากับเจ้าของสูตรการผลิต บริษัทจึงไม่สามารถเทียบเคียงกับราคาตลาดได้ ทั้งนี้ บริษัทมีอิสระในการกำหนดอัตรากำไรส่วนเพิ่มโดยพิจารณาตามนโยบายราคาและภาวะตลาดควบคู่กัน</li> </ul>	140.02	186.95	<ul style="list-style-type: none"> <li>OEP เป็นบริษัทร่วมทุน ทำหน้าที่เป็นผู้จัดจำหน่ายสีพ่นพลาสติกทั้งหมดให้บริษัท</li> <li><u>ความเห็นกรรมการตรวจสอบ:</u> เป็นรายการค้าปกติ</li> </ul>
		<ul style="list-style-type: none"> <li>ลูกหนี้การค้าและตัวเงินรับการค้า                             <ul style="list-style-type: none"> <li>- ยอดต้นงวด</li> <li>- ยอดปลายงวด</li> </ul> </li> </ul>	<ul style="list-style-type: none"> <li>รายการปกติทางธุรกิจเกี่ยวกับรายการขายสินค้า</li> </ul>	39.04	46.51	
				46.51	60.46	
		<ul style="list-style-type: none"> <li>ซื้อสินค้า</li> </ul>	<ul style="list-style-type: none"> <li>ซื้อวัตถุดิบที่ใช้ในการผลิตที่phen</li> </ul>	58.46	107.79	<ul style="list-style-type: none"> <li>หากบริษัทต้องสั่งซื้อวัตถุดิบนำเข้าเอง</li> </ul>



รายการระหว่างกัน

บริษัท/ บริษัทย่อย กับบุคคลที่อาจมี ความขัดแย้ง	ลักษณะความสัมพันธ์	ประเภทรายการ	ลักษณะและ เนื้อหาของรายการ	มูลค่ารายการ (ล้านบาท)		ความจำเป็นผลและ สมเหตุสมผลของรายการ
				ปี 2549	ปี 2550	
			พลาสติก เป็นรายการปกติทาง ธุรกิจไม่มีราคาตลาดอ้างอิง เพราะเป็นวัตถุดิบเฉพาะ เป็น ราคาที่ตกลงร่วมกัน			จะต้องซื้อในจำนวนขั้นต่ำตามที่ผู้จัดจำหน่าย กำหนด การซื้อผ่าน OMT ที่สั่งซื้อวัตถุดิบ ผ่านบริษัทที่เกี่ยวข้องที่มีการสั่งซื้อวัตถุดิบ ในปริมาณมากอยู่แล้ว ทำให้บริษัทไม่ จำเป็นต้องซื้อในปริมาณที่เกินความจำเป็น
		<ul style="list-style-type: none"> <li>▪ เจ้าหน้าที่การค้า - ยอดต้นงวด - ยอดปลายงวด</li> </ul>	<ul style="list-style-type: none"> <li>▪ รายการปกติทางธุรกิจเกี่ยวเนื่อง จากการขายสินค้า</li> </ul>	12.04 18.08	18.08 41.93	<ul style="list-style-type: none"> <li>▪ <u>ความเห็นกรรมการตรวจสอบ:</u> เป็นรายการ ค้าปกติ</li> </ul>
		<ul style="list-style-type: none"> <li>▪ ค่าใช้จ่ายอื่น</li> </ul>	<ul style="list-style-type: none"> <li>▪ ซื้อแผ่นพลาสติกเพื่อใช้ทดสอบ มาตรฐานสีพื้นพลาสติกก่อนที่จะ จำหน่าย OMT</li> </ul>	0.27	0.76	<ul style="list-style-type: none"> <li>▪ บริษัทต้องมีการทดสอบคุณภาพและ มาตรฐานสีพื้นพลาสติกทุกชุดที่ผลิต (LOT) ก่อนจัดส่งไปยังลูกค้า โดยใช้แผ่น พลาสติกสำหรับการทดสอบที่ซื้อมาจาก OMT</li> <li>▪ <u>ความเห็นกรรมการตรวจสอบ:</u> เป็นรายการ ค้าปกติ</li> </ul>
		<ul style="list-style-type: none"> <li>▪ ค่าเช่ารับ</li> </ul>	<ul style="list-style-type: none"> <li>▪ บริษัทให้เช่าพื้นที่เก็บรักษา วัตถุดิบและสินค้ารอจัดส่ง โดย ในอดีตจนถึงปี 2546 บริษัทใช้ วิธีประเมินค่าเช่ารวมไว้ในราคา ขายสินค้า ต่อมาตั้งแต่ ม.ค. - พ.ย. 47 บริษัทคิดค่าเช่าเหมา จ่ายเดือนละ 25,000 บาทและ เปลี่ยนแปลงค่าเช่าลดลงเป็น เดือนละ 10,000 บาท เพราะมี</li> </ul>	0.09	0.09	<ul style="list-style-type: none"> <li>▪ เป็นการเช่าโกดังที่โรงงานในจังหวัดชลบุรี เพื่อเป็นโกดังเก็บสีพื้นพลาสติก เนื่องจาก OMT เป็นผู้จัดจำหน่ายสีพื้นพลาสติกให้ บริษัท จึงขอเช่าพื้นที่โกดังของบริษัท ภายในโรงงาน เพื่อให้มีพื้นที่ในโรงงาน บางส่วนในการเก็บรักษาวัตถุดิบและสินค้า รอจัดส่ง</li> <li>▪ <u>ความเห็นกรรมการตรวจสอบ:</u> บริษัทได้ ดำเนินการให้ผู้ประเมินอิสระประเมินค่าเช่า</li> </ul>

รายการระหว่างกัน

บริษัท/ บริษัทย่อย กับบุคคลที่อาจมี ความขัดแย้ง	ลักษณะความสัมพันธ์	ประเภทรายการ	ลักษณะและ เงื่อนไขของรายการ	มูลค่ารายการ (ล้านบาท)		ความจำเป็นผลและ สมเหตุสมผลของรายการ
				ปี 2549	ปี 2550	
			การคิดค่าเช่าพื้นที่ ค่าบริการ จัดส่งสินค้าและจัดทำเอกสาร ขนส่งสินค้า รวมไว้ในราคาขาย สินค้าให้กับ OMT แล้ว ต่อมา ตั้งแต่ 1 มิ.ย. 48 บริษัทให้เช่า โกดังเท่ากับ 7,500 บาทต่อ เดือนและค่าบริการอื่น ๆ เท่ากับ 5,000 บาท/ เดือน			โกดังแล้ว โดยบริษัท พีรีเฟอ แอปไพร์ซัล จำกัด เมื่อ 31 พ.ค. 47 โดยมีค่าเช่า ประเมินเท่ากับเดือนละ 150 บาทต่อ ตร.ม. เท่ากับ 7,500 บาทต่อเดือนบนพื้นที่ 50 ตร.ม. และค่าบริการอื่น ๆ เท่ากับ 5,000 บาทต่อเดือน
		▪ ค่าบริการรับ	▪ ค่าบริการคลังสินค้าตามสัญญา เริ่มเดือน มิ.ย. 48 อัตราเดือนละ 5,000 บาท	0.06	0.11	
		▪ รายได้ค่าบริการค้างรับ	▪ ค่าเช่าและค่าบริการ	0.01	0.04	
		▪ เงินปันผลรับ	▪ เงินปันผลตามสัดส่วนการถือหุ้น	1.47	-0-	▪ เป็นเงินปันผลรับจากการลงทุนใน OEP (เดิมคือ OMT) ตามสัดส่วนการถือหุ้นร้อยละ 10 ในปี 2550
BASF Coatings Japan	▪ ถือหุ้นในบริษัทย่อย คือ บจก. นอฟ (ประเทศไทย) (“NTL”) จำนวนร้อยละ 40 และบริษัท ถือจำนวนร้อยละ 51 และ Miki (Japan) ถือหุ้นจำนวนร้อยละ 9 ของหุ้นที่ชำระแล้วทั้งหมดของ NTL	▪ ซื้อสินค้า  ▪ เจ้าหนี้การค้า	▪ เป็นการนำเข้าสีที่บริษัทไม่ได้ ผลิตเพื่อจำหน่ายต่อ  ▪ ค่าสินค้านำเข้าเพื่อขาย	8.70	7.98	▪ ความเห็นกรรมการตรวจสอบ: เป็นรายการ ค้าปกติ
		▪ ค่าใช้จ่ายอื่น	▪ ค่าเทคนิคการผลิตและ ค่าลิขสิทธิ์โดยคิดอัตราที่ตกลง ร่วมกันตามสัญญาตั้งแต่ปี 2527	13.28	15.18	▪ รายการค่าเทคนิคการผลิตและค่าลิขสิทธิ์ คำนวณจากรายได้ขายสีพื้น รถจักรยานยนต์ตามอัตราที่กำหนดใน สัญญาตั้งแต่ปี 2527
		▪ ค่าใช้จ่ายค้างจ่าย	▪ เป็นค่าเทคนิคการผลิตและ	8.45	8.73	

## รายการระหว่างกัน

บริษัท/ บริษัทย่อย กับบุคคลที่อาจมี ความขัดแย้ง	ลักษณะความสัมพันธ์	ประเภทรายการ	ลักษณะและ เงื่อนไขของรายการ	มูลค่ารายการ (ล้านบาท)		ความจำเป็นผลและ สมเหตุสมผลของรายการ
				ปี 2549	ปี 2550	
			ค่าลิขสิทธิ์ มีกำหนดจ่ายในรอบ 6 เดือนภายใน 60 วันนับจาก วันที่ครบรอบ			<ul style="list-style-type: none"> <li>ความเห็นกรรมการตรวจสอบ: เป็นไปตาม ข้อตกลงกับ BASF Coatings Japan</li> </ul>
วัดสัน สแตนดาร์ด เอเชีย อิงค์	<ul style="list-style-type: none"> <li>ถือหุ้นในบริษัทย่อย คือ บจก. อีซีเอ็น วัดสัน โค้ตติ้ง ("EWC") จำนวนร้อยละ 49.00 และ บริษัทถือจำนวนร้อยละ 50.95 และกลุ่มเอกแสงกุลถือจำนวน ร้อยละ 0.05 ของทุนที่ชำระ แล้วทั้งหมด</li> </ul>	<ul style="list-style-type: none"> <li>ค่าซื้อสินค้า</li> </ul>	<ul style="list-style-type: none"> <li>เป็นการนำเข้าสีที่บริษัทไม่ได้ ผลิตเพื่อจำหน่ายต่อ</li> </ul>	-0-	1.64	<ul style="list-style-type: none"> <li>ความเห็นกรรมการตรวจสอบ: เป็นรายการ ค้าปกติ</li> </ul>
		<ul style="list-style-type: none"> <li>เจ้าหน้าที่การค้า</li> </ul>	<ul style="list-style-type: none"> <li>ค่าสินค้านำเข้าเพื่อขาย</li> </ul>	-0-	1.64	

## รายการระหว่างกัน

## มาตรการหรือขั้นตอนการอนุมัติการทำรายการระหว่างกัน

คณะกรรมการตรวจสอบและคณะกรรมการบริษัทได้พิจารณารายการระหว่างกันที่ได้กล่าวในตารางข้างต้นแล้ว และมีความเห็นของกรรมการตรวจสอบตามที่ระบุในตาราง สำหรับในโอกาสหากมีรายการลักษณะดังกล่าวเกิดขึ้นอีก บริษัทสามารถดำเนินการได้และจะรายงานต่อคณะกรรมการตรวจสอบทุกไตรมาส สำหรับรายการระหว่างกันอื่นๆ บริษัทจะมอบหมายให้ฝ่ายงานที่เกี่ยวข้องรวบรวมข้อมูลที่เกี่ยวข้องกับรายการดังกล่าวเพื่อนำเสนอให้คณะกรรมการตรวจสอบพิจารณาให้ความเห็น ว่ารายการดังกล่าวเป็นไปตามลักษณะธุรกิจทั่วไปและเป็นไปตามราคาตลาด ในกรณีนี้ บริษัทจะปฏิบัติตามกฎระเบียบและนำเสนอต่อคณะกรรมการบริษัทเพื่อพิจารณาอนุมัติ โดยการให้ความเห็นต่อการทำรายการระหว่างกันนั้น จะต้องไม่มีกรรมการที่มีส่วนได้เสียร่วมอยู่ด้วย

## นโยบายหรือแนวโน้มการทำรายการระหว่างกันในอนาคต

นโยบายการทำรายการระหว่างกันในอนาคตทั้งในส่วนที่เกิดขึ้นต่อเนื่อง เช่น การเช่าสังหาริมทรัพย์ การจ่ายเทคนิคการผลิตและคำลิขสิทธิ์ เป็นต้น และในส่วนที่เกิดขึ้นไม่ต่อเนื่อง เช่น รายการระหว่างกันกับบริษัท อินโคท(ประเทศไทย) จำกัด หรือบริษัท เอกแสง (1978) จำกัด ซึ่งทั้งสองบริษัทเป็นบริษัทที่เกี่ยวข้องและได้จดทะเบียนเลิกบริษัทแล้ว คณะกรรมการตรวจสอบและ/หรือ คณะกรรมการบริษัทจะเป็นผู้พิจารณาความสมเหตุสมผลของการเข้าทำรายการและพิจารณาว่าเงื่อนไขการกำหนดราคาและเงื่อนไขการทำรายการว่าเป็นไปตามลักษณะธุรกิจปกติ ทั้งนี้ ผู้ที่มีส่วนได้เสียจะไม่มีส่วนร่วมในการพิจารณาอนุมัติการทำรายการ คณะกรรมการบริษัทจะปฏิบัติให้เป็นไปตามกฎหมายว่าด้วยหลักทรัพย์และตลาดหลักทรัพย์ ข้อบังคับ ประกาศ หรือข้อกำหนดของตลาดหลักทรัพย์แห่งประเทศไทย รวมถึงการปฏิบัติตามข้อกำหนดในการเปิดเผยข้อมูลเกี่ยวกับรายการที่เกี่ยวข้องกัน และการได้มาหรือจำหน่ายไปซึ่งสินทรัพย์ที่สำคัญของบริษัทหรือบริษัทย่อย และตามมาตรฐานการบัญชีที่กำหนดโดยสมาคมนักบัญชีและผู้สอบบัญชีรับอนุญาตแห่งประเทศไทย หากมีรายการระหว่างกันของบริษัทที่เกิดขึ้นกับบุคคลที่อาจมีความขัดแย้งทางผลประโยชน์ มีส่วนได้เสีย หรืออาจมีความขัดแย้งทางผลประโยชน์ในอนาคต

บริษัทจะให้คณะกรรมการตรวจสอบเป็นผู้ให้ความเห็นเกี่ยวกับความจำเป็นและความเหมาะสมของรายการนั้นว่าเป็นไปตามลักษณะธุรกิจปกติ และพิจารณาเปรียบเทียบการกำหนดราคากับบุคคลภายนอก ในกรณีที่คณะกรรมการตรวจสอบไม่มีความชำนาญในการพิจารณารายการระหว่างกันที่อาจเกิดขึ้น บริษัทจะจัดให้มีผู้เชี่ยวชาญอิสระหรือผู้สอบบัญชีของบริษัท เป็นผู้ให้ความเห็นเกี่ยวกับรายการระหว่างกันดังกล่าว เพื่อนำไปใช้ประกอบการตัดสินใจของคณะกรรมการตรวจสอบ คณะกรรมการบริษัท หรือผู้ถือหุ้นตามแต่กรณี ทั้งนี้ บริษัทจะเปิดเผยรายการระหว่างกันไว้ในแบบแสดงรายการข้อมูลประจำปี (แบบ 56-1) รายงานประจำปี (แบบ 56-2) และหมายเหตุประกอบงบการเงินที่ได้รับการตรวจสอบจากผู้สอบบัญชีของบริษัท

## คำอธิบายการวิเคราะห์และฐานะทางการเงินและผลการดำเนินงาน

## ภาพรวมของผลการดำเนินงานที่ผ่านมา

บริษัท และบริษัทย่อย ประกอบธุรกิจผลิตและจำหน่ายสีอุตสาหกรรม ผลิตภัณฑ์สีอุตสาหกรรมหลักที่บริษัทผลิต มี 2 กลุ่ม คือ 1) สีกลุ่มยานยนต์ ได้แก่ สีพ่นรถจักรยานยนต์ สีพ่นพลาสติก 2) สีกลุ่มอุตสาหกรรมอื่น ๆ ได้แก่ หมึกพิมพ์ออฟเซต และสีเคลือบบรรจุภัณฑ์ และสีอื่น ๆ อัตราการขยายตัวของรายได้ของบริษัท จะขยายตัวตามอุตสาหกรรมของลูกค้านำ ซึ่งสามารถแบ่งได้ตามผลิตภัณฑ์หลัก เช่น รายได้จากสีพ่นรถจักรยานยนต์ที่ใช้ในการพ่นตัวถังและชิ้นส่วนรถจักรยานยนต์ และสีพ่นพลาสติกที่ส่วนใหญ่ใช้ในการพ่นชิ้นส่วนรถยนต์ทำจากพลาสติก จะขยายตัวตามอุตสาหกรรมยานยนต์ และรายได้จากสีพ่นพลาสติกบางส่วนขยายตัวตามอุตสาหกรรมเครื่องใช้ไฟฟ้าและบรรจุภัณฑ์ สำหรับรายได้จากหมึกพิมพ์ออฟเซตจะขยายตัวตามอุตสาหกรรมสิ่งพิมพ์ และรายได้จากสีเคลือบบรรจุภัณฑ์จะขยายตัวตามอุตสาหกรรมอาหารและบรรจุภัณฑ์ โดยรายได้หลักของบริษัทและบริษัทย่อยในระยะ 3 ปี ที่ผ่านมา มีรายได้จากการจำหน่ายสีพ่นรถจักรยานยนต์และสีพ่นพลาสติกรวมกันไม่น้อยกว่าร้อยละ 50 ของรายได้รวมจากการขาย

## รายได้

ในปี 2549 - 2550 รายได้รวมของบริษัทเพิ่มขึ้นจาก 663.98 ล้านบาท เป็น 698.45 ล้านบาทตามลำดับ รายได้รวมของบริษัทประกอบด้วย รายได้จากการขายและบริการของบริษัท และรายได้อื่นๆ (ซึ่งได้แก่ กำไรจากการจำหน่ายทรัพย์สิน ถาวร กำไรจากอัตราแลกเปลี่ยน และส่วนแบ่งในผลกำไรสุทธิในบริษัทย่อย) ทั้งนี้ รายได้จากการขายและบริการของบริษัทสามารถจำแนกได้เป็น รายได้จากการผลิตและจำหน่ายสีอุตสาหกรรม รองลงมาคือ รายได้จากการบริการ และรายได้จากการขายอื่นๆ ซึ่งมีรายละเอียดรายได้จากการขายและบริการดังนี้

1) สีกลุ่มยานยนต์ เป็นสีที่นำไปใช้กับกลุ่มยานยนต์ เช่น สีพ่นรถจักรยานยนต์ ที่นำไปใช้พ่นตัวถัง และชิ้นส่วนรถจักรยานยนต์ และสีพ่นพลาสติก ที่นำไปใช้พ่นชิ้นส่วนภายในรถยนต์ ยอดขายสีกลุ่มนี้จะผันแปรตามยอดผลิตรถยนต์ในประเทศที่ขยายตัวอย่างต่อเนื่อง ทำให้รายได้จากสีกลุ่มยานยนต์ของบริษัทเพิ่มขึ้นทุกปี ถึงปัจจุบัน แม้ว่าบริษัทจะมีการปรับราคาขายสีพ่นรถจักรยานยนต์ขึ้นลงตามแนวโน้มราคาวัตถุดิบที่เปลี่ยนแปลง

2) สีกลุ่มอุตสาหกรรมอื่น เป็นสีที่นำไปใช้กับกลุ่มอุตสาหกรรมสิ่งพิมพ์ และอุตสาหกรรมเคลือบบรรจุภัณฑ์ ทั้งนี้ ในช่วง 3 ปีที่ผ่านมา รายได้จากสีกลุ่มอุตสาหกรรมอื่นเพิ่มขึ้นอย่างต่อเนื่อง ทั้งจากหมึกพิมพ์ ตามความร่วมมือระหว่างบริษัท และ INX International Ink Co. ประเทศสหรัฐอเมริกา และสีเคลือบบรรจุภัณฑ์ ตามความร่วมมือระหว่างบริษัท และ Watson Standard ประเทศสหรัฐอเมริกา

บริษัทรายละเอียดสัดส่วนรายได้และกำลังการผลิตดังนี้

รายละเอียดรายได้	ปี 2548	ร้อยละ	ปี 2549	ร้อยละ	ปี 2550	ร้อยละ
<b>รายได้</b>						
<b>รายได้จากการขายและบริการ</b>	<b>625,743.94</b>	<b>99.83%</b>	<b>653,199.10</b>	<b>98.38%</b>	<b>695,796.67</b>	<b>98.38%</b>
รายได้จากการขายสีอุตสาหกรรม	622,131.27	99.25%	651,306.00	98.09%	694,026.00	98.09%
กลุ่มยานยนต์	502,445.06	80.16%	504,795.00	76.03%	541,189.00	76.03%
กลุ่มสีอุตสาหกรรมอื่น	119,686.21	19.09%	146,511.00	22.07%	152,837.00	22.07%
รายได้จากการบริการ	2,045.49	0.33%	1,893.10	0.29%	1,770.67	0.29%
รายได้จากการขายอื่น ๆ	1,567.18	0.25%	-	0.00%	-	0.00%
<b>รายได้อื่น ๆ</b>	<b>1,069.32</b>	<b>0.17%</b>	<b>10,780.13</b>	<b>0.28%</b>	<b>2,649.56</b>	<b>0.28%</b>
กำไรจากการจำหน่ายทรัพย์สินถาวร	775.89	0.12%	1,006.57	0.15%	-	0.15%
กำไรจากอัตราแลกเปลี่ยน	67.58	0.01%	882.45	0.13%	-	0.13%
ดอกเบี้ยรับ	225.85	0.04%	3,929.15	0.59%	1,011.54	0.59%
รายได้อื่น	-	0.00%	4,961.96	0.75%	1,638.02	0.75%
<b>รวมรายได้</b>	<b>626,813.26</b>	<b>100.00%</b>	<b>663,979.23</b>	<b>100.00%</b>	<b>698,446.23</b>	<b>100.00%</b>
<b>กำลังการผลิต</b>	<b>4,900 ตน/ปี</b>		<b>6,300 ตน/ปี</b>		<b>6,300 ตน/ปี</b>	

## คำอธิบายการวิเคราะห์และฐานะทางการเงินและผลการดำเนินงาน

รายได้จากการบริการ มาจากค่าขนส่งและค่าโกดังให้เช่าจาก NTL, OMT และ Miki (Thailand) เป็นต้น

รายได้จากการขายอื่นๆ ได้แก่ การรับจ้างผลิตกาวยอุตสาหกรรม เศษวัสดุ สินค้าเสื่อมสภาพ และภาชนะบรรจุวัตถุ

รายได้อื่นๆ มาจากการขายทรัพย์สิน กำไรจากอัตราแลกเปลี่ยน และส่วนแบ่งผลกำไรสุทธิในบริษัทร่วม และดอกเบี้ยรับ ที่มาจากการนำเงินจากการเสนอขายหุ้นสามัญเพิ่มทุนแก่ประชาชนครั้งแรก (IPO) ที่รอการลงทุนตามโครงการในอนาคตไปลงทุนระยะสั้น

ในปี 2550 บริษัทมีรายได้รวมเท่ากับ 698.45 ล้านบาท เพิ่มขึ้นจากปี 2549 คิดเป็นร้อยละ 5.19 จากรายได้จากการขายผลิตภัณฑ์ยางและผลิตภัณฑ์อุตสาหกรรมอื่นเพิ่มขึ้นประมาณร้อยละ 7.21 และร้อยละ 4.32 จากปี 2549 สัดส่วนรายได้ผลิตภัณฑ์ยางต่อรายได้รวม ในปี 2549 และ 2550 เท่ากับ ร้อยละ 76.03 และร้อยละ 77.48 ตามลำดับ และสัดส่วนรายได้ผลิตภัณฑ์อุตสาหกรรมอื่นต่อรายได้รวม ในปี 2549 และ 2550 เท่ากับ ร้อยละ 22.07 และร้อยละ 21.88 ตามลำดับ

ต้นทุนขายและค่าใช้จ่ายขายและบริหาร

บริษัทใช้ผงสี เรซิน ตัวทำละลาย และเคมีภัณฑ์อื่นๆ เป็นวัตถุดิบหลักในการผลิต ซึ่งวัตถุดิบที่เป็นเคมีภัณฑ์จะมีทั้งส่วนที่ผลิตได้ในประเทศและนำเข้าจากต่างประเทศ ผู้ผลิตในธุรกิจอุตสาหกรรมส่วนใหญ่จะใช้วัตถุดิบที่ผลิตในต่างประเทศในอัตรา มากกว่าวัตถุดิบที่ผลิตภายในประเทศ เนื่องจากวัตถุดิบที่ผลิตภายในประเทศส่วนใหญ่ยังมีคุณสมบัติ และคุณภาพไม่ทัดเทียมกับ วัตถุดิบที่ผลิตในต่างประเทศ ในปี 2550 วัตถุดิบที่บริษัทใช้ในการผลิต แบ่งเป็นวัตถุดิบที่ซื้อภายในประเทศ จำนวนร้อยละ 87.27 และวัตถุดิบที่บริษัทนำเข้าเองจากต่างประเทศจำนวนร้อยละ 12.73 ของมูลค่าการสั่งซื้อวัตถุดิบรวม สาเหตุที่บริษัทมีมูลค่าซื้อ วัตถุดิบภายในประเทศสูงกว่าการนำเข้าเองจากต่างประเทศ เนื่องจากบริษัทมีการวิจัยและพัฒนาเพื่อการใช้วัตถุดิบที่ผลิตใน ประเทศที่มีคุณภาพ มีคุณสมบัติตามข้อกำหนดและได้รับการยอมรับจากเจ้าของ Know-How มาใช้ในการผลิตเพื่อทดแทนการ นำเข้า นอกจากนี้ บริษัทยังมีการซื้อวัตถุดิบหลักรวมถึงวัตถุดิบที่ต้องนำเข้าจากต่างประเทศผ่านบริษัทร่วมทุน คือ OMT ซึ่งเป็น บริษัทร่วมทุนระหว่างบริษัท Origin และ Miki (Thailand) โดยปกติหากบริษัทต้องสั่งซื้อวัตถุดิบนำเข้าเอง บริษัทต้องซื้อในจำนวน ขั้นต่ำที่ต้องสั่งซื้อ (Minimum Order) ตามที่ผู้จัดจำหน่ายกำหนด ในขณะที่ปริมาณวัตถุดิบที่บริษัทต้องการใช้มีจำนวนน้อยกว่า จำนวนขั้นต่ำที่ต้องสั่งซื้อ ดังนั้น ในการซื้อวัตถุดิบผ่าน OMT ที่สั่งซื้อวัตถุดิบผ่านบริษัทที่เกี่ยวข้องในประเทศญี่ปุ่น คือ Origin ที่มี การสั่งซื้อวัตถุดิบในปริมาณมากอยู่แล้ว จึงทำให้บริษัทสามารถซื้อวัตถุดิบได้ตามปริมาณที่บริษัทต้องการใช้โดยไม่จำเป็นต้องซื้อ ในปริมาณที่เกินความจำเป็น จึงได้ประโยชน์จากบริษัทร่วมทุนด้านการประหยัดจากขนาด (Economy of Scale) ส่วนต้นทุน ค่าแรงงาน ค่าพลังงานและค่าใช้จ่ายในการผลิตอื่นๆ คิดเป็นเพียงร้อยละ 8.09 ของต้นทุนการขาย

ต้นทุนขายและบริการเมื่อเทียบกับรายได้รวมมีการเปลี่ยนแปลงอยู่ในระดับร้อยละ 65.80 - 68.32 โดยปี 2550 มี อัตราส่วนคิดเป็นร้อยละ 68.32 ของรายได้รวม อย่างไรก็ตาม ราคาต้นทุนวัตถุดิบเคมีภัณฑ์ ซึ่งในระยะเวลาที่ผ่านมาปรับราคาสูงขึ้น อย่างต่อเนื่อง ซึ่งวัตถุดิบส่วนหนึ่งจะปรับตัวตามราคาน้ำมัน แม้ว่าโดยปกติบริษัทจะเก็บสำรองวัตถุดิบประมาณ 1-3 เดือน เพื่อให้ รักษาความต่อเนื่องของกระบวนการผลิตแล้วก็ตาม โดยบริษัทยังมีการติดตามความเคลื่อนไหวของราคาอุปสงค์และอุปทานของ เคมีภัณฑ์ในตลาดโลกอย่างใกล้ชิด เพื่อเป็นข้อมูลในการบริหารต้นทุนการผลิต และเพื่อลดความเสี่ยงจากผลกระทบของความผัน พวนของราคาวัตถุดิบ ทำให้บริษัทสามารถควบคุมต้นทุนการผลิตในแต่ละคำสั่งซื้อจากลูกค้าได้ นอกจากนี้ บริษัทยังมีนโยบายการ ปรับราคาขายตามความผันผวนของต้นทุนการผลิตด้วยแม้ไม่ได้ปรับราคาในอัตราเดียวกันกับการเปลี่ยนแปลงของราคาน้ำมัน เนื่องจากวัตถุดิบส่วนหนึ่งเท่านั้นที่ได้รับผลกระทบจากราคาน้ำมัน และในการปรับราคานั้นจะไม่สามารถปรับราคาได้ทันที เนื่องจาก ภาวะการแข่งขันในตลาด แต่บริษัทจะทยอยปรับราคาเพื่อรักษาอัตรากำไรขั้นต้น นอกจากนี้ บริษัทยังเพิ่มการลงทุนในสินทรัพย์ ถาวรเพื่อรองรับการขยายตัวของธุรกิจ จึงทำให้เกิดค่าเสื่อมราคาโรงงานเพิ่มขึ้นในต้นทุนขายและบริการ

ค่าใช้จ่ายในการขายและบริหาร ในปี 2549 และปี 2550 มีจำนวนเท่ากับ 129.24 ล้านบาท และ 147.56 ล้านบาท โดยมี อัตราส่วนค่าใช้จ่ายในการขายและบริหารรวมในปี 2549 และปี 2550 คิดเป็นร้อยละ 19.46 และร้อยละ 21.13 ของรายได้รวม บริษัทมีค่าใช้จ่ายในการขายและบริหารเพิ่มขึ้นทุกปี เป็นผลมาจากการเพิ่มขึ้นของค่าใช้จ่ายในการขายและบริหารหลัก คือ ค่า เสื่อมราคา และค่าตอบแทนพนักงานที่เพิ่มขึ้นตามจำนวนพนักงานที่เพิ่มขึ้น

## คำอธิบายการวิเคราะห์และฐานะทางการเงินและผลการดำเนินงาน

โดยในปี 2549 และปี 2550 บริษัทมีค่าใช้จ่ายพนักงานและผู้บริหารในรูปค่าตอบแทน และค่าใช้จ่ายพัฒนาบุคลากรเป็นจำนวนเท่ากับ 78.00 ล้านบาท และ 88.12 ล้านบาท ตามลำดับ ทั้งนี้ ในปี 2549 และปี 2550 บริษัทมีพนักงานของบริษัทและบริษัทย่อย จำนวน 241 คนและ 295 คน ตามลำดับ จำนวนค่าตอบแทนพนักงานเพิ่มขึ้นตามจำนวนพนักงานที่เพิ่มขึ้นเพื่อรองรับการขยายตัวของธุรกิจทั้งในประเทศ และประเทศเวียดนาม และบริษัทยังมีนโยบายพัฒนาบุคลากรให้มีความรู้ ความสามารถมากขึ้น ถือเป็นปัจจัยสำคัญในการดำเนินธุรกิจอย่างยั่งยืนของบริษัทในอนาคต

บริษัทมีค่าเสื่อมราคาเพิ่มขึ้นทุกปี เนื่องจากบริษัทมีการลงทุนในสินทรัพย์ถาวรเพื่อรองรับการขยายตัวของธุรกิจ ในปี 2549 และปี 2550 เป็นจำนวน 21.87 ล้านบาท และ 31.19 ล้านบาท ตามลำดับ เนื่องจากบริษัทมีการลงทุนในโรงงาน สำนักงาน เครื่องจักร อุปกรณ์เพิ่มขึ้นทุกปี ในปี 2550 บริษัทมีการปรับปรุงโรงงาน สำนักงาน และซื้อเครื่องจักร อุปกรณ์เพิ่มขึ้น 188.59 ล้านบาท จากปีก่อนหน้า

สำหรับภาษีเงินได้นิติบุคคล บริษัทชำระภาษีเงินได้นิติบุคคลต่อปี ประมาณร้อยละ 3 - 5 ของรายได้รวม โดยในปี 2549 และปี 2550 คิดเป็นเงิน 23.09 ล้านบาท และ 19.84 ล้านบาท ตามลำดับ

## กำไร

ในปี 2549 และปี 2550 มีอัตรากำไรขั้นต้น คิดเป็นร้อยละ 31.68 และร้อยละ 31.42 ของรายได้จากการขายและบริการ อัตรากำไรขั้นต้นผันผวนอยู่ในระดับร้อยละ 31.40 - 33.90 เนื่องจากความผันผวนของราคาต้นทุนวัตถุดิบเคมีภัณฑ์ ทั้งนี้ บริษัทมีการติดตามความเคลื่อนไหวของราคาของเคมีภัณฑ์ในตลาดโลกเพื่อใช้เป็นข้อมูลในการบริหารต้นทุนการผลิต และบริษัทยังมีนโยบายในการปรับราคาขายตามความผันผวนของต้นทุน แม้จะไม่สามารถปรับราคาได้ทันที เนื่องจากภาวะการแข่งขันในตลาด แต่บริษัทจะทยอยปรับราคาเพื่อรักษาอัตรากำไรส่วนเพิ่ม และเนื่องจากบริษัทมีการเพิ่มการลงทุนในสินทรัพย์ถาวรอย่างต่อเนื่อง จึงทำให้เกิดค่าเสื่อมราคาโรงงานเพิ่มขึ้นในต้นทุนขายและบริการ

ในปี 2549 และปี 2550 บริษัทมีอัตรากำไรจากการดำเนินงาน คิดเป็นร้อยละ 11.89 และร้อยละ 10.22 ของรายได้จากการขายและบริการ และบริษัทมีอัตรากำไรสุทธิในปี 2549 และปี 2550 คิดเป็นร้อยละ 8.92 และร้อยละ 7.06 ของรายได้รวม ทั้งนี้ ในปี 2550 อัตรากำไรลดลงจากปีก่อนหน้า เนื่องจากบริษัทมีค่าเสื่อมราคาเพิ่มขึ้นจากการลงทุนในสินทรัพย์ถาวรเพื่อรองรับการขยายตัวของธุรกิจ และมีการจ่ายค่าตอบแทนพนักงานที่เพิ่มขึ้นตามจำนวนพนักงานที่เพิ่มขึ้นเพื่อรองรับการขยายตัวของธุรกิจทั้งในประเทศ และประเทศเวียดนาม

บริษัทมีผลกำไรจากอัตราแลกเปลี่ยน คิดเป็นอัตราส่วนไม่ถึงร้อยละ 0.5 ของรายได้รวม ถึงแม้ว่าบริษัทจะใช้วัตถุดิบนำเข้าในการผลิต ทั้งนี้ เนื่องจากบริษัทสั่งซื้อวัตถุดิบนำเข้าส่วนใหญ่ ผ่านผู้จัดจำหน่ายภายในประเทศและบริษัทร่วมทุน คือ OMT เป็นสกุลเงินบาท บริษัทจึงมีการบันทึกผลกำไรจากอัตราแลกเปลี่ยนจากผลของการที่บริษัทสั่งซื้อวัตถุดิบนำเข้าเองโดยตรงเท่านั้น อย่างไรก็ตาม บริษัทมีวงเงินสำหรับทำสัญญาซื้อเงินตราต่างประเทศล่วงหน้า (Forward Contract) กับสถาบันการเงินแห่งหนึ่งซึ่งเป็นวงเงินที่เพียงพอต่อมูลค่าการสั่งซื้อวัตถุดิบจากต่างประเทศในแต่ละครั้ง เพื่อใช้ในเวลาที่อัตราแลกเปลี่ยนมีความผันผวนและลดความเสี่ยงความผันผวนจากอัตราแลกเปลี่ยนเงินตราต่างประเทศ

บริษัทมีอัตรากำไรสุทธิต่อสินทรัพย์รวม ในปี 2549 และปี 2550 คิดเป็นร้อยละ 10.48 และร้อยละ 7.98 ตามลำดับ ซึ่งสาเหตุที่อัตรากำไรสุทธิต่อสินทรัพย์รวมลดลง เนื่องจากกำไรสุทธิที่ลดลงในปี 2550 ในขณะที่จำนวนสินทรัพย์รวมเพิ่มขึ้น ซึ่งมีในปี 2550 มีจำนวนเท่ากับ 662.58 ล้านบาท เพิ่มขึ้น 89.01 ล้านบาทจากปีก่อนหน้าโดยส่วนใหญ่เป็นการเพิ่มขึ้นของสินทรัพย์ถาวรเนื่องจากบริษัทมีที่ดิน อาคาร และอุปกรณ์เพิ่มขึ้นเพื่อรองรับการขยายธุรกิจในอนาคตของบริษัท

อัตรากำไรสุทธิต่อส่วนของผู้ถือหุ้นรวมในปี 2549 และปี 2550 คิดเป็นร้อยละ 14.31 และร้อยละ 11.56 ตามลำดับ แม้ปี 2550 บริษัทจะมีอัตรากำไรสุทธิต่อส่วนของผู้ถือหุ้นลดลง เนื่องจากบริษัทมีการลงทุนตามแผนการขยายธุรกิจในอนาคต ทำให้มีค่าเสื่อมราคาและค่าใช้จ่ายด้านทรัพยากรบุคคลเพิ่มขึ้น ทั้งจากการเพิ่มจำนวนพนักงานและการพัฒนาบุคลากร



## คำอธิบายการวิเคราะห์และฐานะทางการเงินและผลการดำเนินงาน

## ฐานะการเงิน

## สินทรัพย์รวม

อัตราส่วนสินทรัพย์หมุนเวียนต่อสินทรัพย์รวมของบริษัทในปี 2549 และปี 2550 คิดเป็นอัตรา 0.65 เท่าและอัตรา 0.59 เท่า ตามลำดับ ในปี 2549 สินทรัพย์หมุนเวียนหลัก คือ ลูกหนี้การค้า สินค้าคงเหลือ และเงินลงทุนระยะสั้นที่บริษัทระดมทุนโดยการขายหุ้นสามัญเพิ่มทุน และสินทรัพย์ถาวรหลัก คือ ที่ดิน อาคารและอุปกรณ์

ณ 31 ธันวาคม 2550 บริษัทมีสินทรัพย์รวม จำนวน 662.58 ล้านบาท เพิ่มขึ้นจากสิ้นปี 2549 จำนวน 89.01 ล้านบาท แบ่งเป็นสินทรัพย์หมุนเวียน จำนวน 393.31 ล้านบาท หรือร้อยละ 59.36 ของสินทรัพย์รวม และสินทรัพย์ถาวร จำนวน 269.27 ล้านบาท หรือร้อยละ 40.64 ของสินทรัพย์รวม

ในปี 2550 สินทรัพย์หมุนเวียนหลัก คือ ลูกหนี้การค้า และสินค้าคงเหลือ และสินทรัพย์ถาวรหลักของบริษัท คือ ที่ดิน อาคารและอุปกรณ์ และเงินลงทุนในบริษัทที่เกี่ยวข้อง ในปี 2550 ที่ดิน อาคารและอุปกรณ์ของบริษัทมีจำนวนสุทธิเท่ากับ 260.51 ล้านบาท คิดเป็นร้อยละ 39.32 ของสินทรัพย์รวม ซึ่งเพิ่มขึ้นจากปีก่อนหน้าประมาณร้อยละ 32.39 โดยเป็นการลงทุนเพื่อรองรับการขยายตัวของธุรกิจ นอกจากรายการสินทรัพย์ถาวรดังกล่าวข้างต้นแล้ว บริษัทยังมีสินทรัพย์ไม่มีตัวตน ได้แก่ ลิขสิทธิ์ และสิทธิบัตร Know-How ซึ่งได้มีการตัดจำหน่ายเกือบทั้งจำนวนแล้ว

## คุณภาพของสินทรัพย์

## ลูกหนี้การค้า

ในปี 2550 บริษัทมีลูกหนี้การค้าและตัวเงินรับสุทธิจากค่าเผื่อหนี้สูญจำนวน 157.06 ล้านบาท คิดเป็นร้อยละ 23.70 ของสินทรัพย์รวม เพิ่มขึ้นจากสิ้นปี 2549 จำนวน 19.86 ล้านบาท เมื่อแยกตามอายุของลูกหนี้โดยส่วนใหญ่จะมีอายุลูกหนี้ไม่เกิน 3 เดือน ตามเครดิตเทอม และมีระยะเวลาในการเก็บหนี้เฉลี่ยในช่วงปี 2548 - 2550 ประมาณ 65 - 76 วัน รายละเอียดอายุของลูกหนี้จะสามารถแยกได้ดังนี้

หน่วย: บาท

ลูกหนี้การค้าและตัวเงินรับ	ปี 2548	ปี 2549	ปี 2550
ตั้งแต่ 0-3 เดือน	121,852,944.84	133,515,980.64	147,669,309.72
มากกว่า 3 เดือน ถึง 6 เดือน	12,577,154.66	3,687,555.76	8,570,802.72
มากกว่า 6 เดือนขึ้นไป	1,923,205.05	-	821,756.79
<b>รวมลูกหนี้การค้าและตัวเงินรับ</b>	<b>136,353,304.55</b>	<b>137,203,536.40</b>	<b>157,061,869.23</b>
หัก ค่าเผื่อหนี้สงสัยจะสูญ	(748,748.04)	-	-
<b>รวมลูกหนี้การค้าและตัวเงินรับ-สุทธิ</b>	<b>135,604,556.51</b>	<b>137,203,536.40</b>	<b>157,061,869.23</b>

ทั้งนี้ บริษัทมีนโยบายในการตั้งค่าเผื่อหนี้สูญจากลูกหนี้ที่คาดว่าจะไม่สามารถเรียกเก็บได้ ที่มีอายุลูกหนี้การค้าเกิน 1 ปี แม้ว่าในปี 2550 บริษัทมีระยะเวลาในการเก็บหนี้เฉลี่ยเพิ่มขึ้น 2 วันจากปีก่อนหน้า เนื่องจากบริษัทมีการจำหน่ายหมึกพิมพ์และสี ฟันพลาสติกเพิ่มขึ้น ซึ่งเป็นผลิตภัณฑ์ที่มีระยะเวลาการให้เครดิตนานกว่าเมื่อเทียบกับสีฟันทรงจักรยานยนต์ แต่จะเห็นว่า บริษัทไม่มีลูกหนี้การค้าที่มีอายุมากกว่า 6 เดือนขึ้นไป จึงไม่มีการตั้งค่าเผื่อหนี้สูญ เพราะบริษัทได้พิจารณาแล้วว่าจะสามารถเรียกเก็บเงินจากลูกหนี้ได้ทั้งจำนวน

## สินค้าคงเหลือ

บริษัทประกอบธุรกิจผลิตสีอุตสาหกรรมตามคำสั่งซื้อของลูกค้า ซึ่งมีความแตกต่างกันในแต่ละราย อีกทั้งลักษณะของสินค้าจะแตกต่างกันตามสิทธิที่บริษัทได้รับอนุญาตใช้ในการผลิตสี ดังนั้น ก่อนการผลิตสินค้าบริษัทจะมีการวางแผนโดยให้สอดคล้องกับแผนการผลิตสินค้าประจำปีของลูกค้า บริษัทจึงผลิตสีในปริมาณที่เท่ากับความต้องการของลูกค้าในการสั่งซื้อแต่ละ

## คำอธิบายการวิเคราะห์และฐานะทางการเงินและผลการดำเนินงาน

คราวและอาจมีการผลิตสีสำรองเพียงบางส่วนเท่านั้น สีอุตสาหกรรมที่ผ่านกระบวนการผลิตแล้วของบริษัท จะมีอายุการใช้ไม่เกิน 1 ปี บริษัทจึงมีการตั้งค่าเผื่อการลดลงของสินค้าเมื่อสินค้าคงเหลือหมดอายุแล้ว 1 ปี โดยปี 2549 บริษัทมีการตั้งค่าเผื่อการลดมูลค่าสินค้าเท่ากับ 3.13 ล้านบาท และในปี 2550 ค่าเผื่อการลดมูลค่าสินค้าเท่ากับ 3.27 ล้านบาท อย่างไรก็ตาม หากบริษัทมีสินค้าค้างสต็อก บริษัทจะดำเนินการตามนโยบายในการจัดการสินค้าค้างสต็อก

สภาพคล่อง

บริษัทมีกระแสเงินสดสุทธิจากการดำเนินงานในปี 2549 และปี 2550 เท่ากับ 72.70 ล้านบาท และ 81.20 ล้านบาท ตามลำดับ กระแสเงินสดสุทธิจากการดำเนินงานในปี 2550 เพิ่มขึ้นจากปี 2549 เนื่องจากมีค่าเสื่อมราคาเพิ่มขึ้นและมีเจ้าหนี้การค้าเพิ่มขึ้น

สำหรับกระแสเงินสดในกิจกรรมลงทุน บริษัทมีกระแสเงินสดใช้ไปในกิจกรรมลงทุนในปี 2549 จำนวน 41.09 ล้านบาท โดยเป็นการลงทุนในสินทรัพย์ถาวร คือ ที่ดิน อาคาร และอุปกรณ์ จากเงินที่ได้รับจากการขายหุ้นสามัญเพิ่มทุน

ในปี 2550 บริษัทมีเงินสดใช้ไปในกิจกรรมจัดหาเงิน เท่ากับ 19.80 ล้านบาท ซึ่งมีรายการเงินปันผลจ่ายตามงบการเงินรวม 48.71 ล้านบาท และมีกระแสเงินสดรับจากเงินกู้ยืมระยะสั้นจากสถาบันการเงิน 22.95 ล้านบาท และเงินสดจากการเพิ่มทุน 6.11 ล้านบาท

ณ 31 ธันวาคม 2551 บริษัทมีกระแสเงินสดสุทธิ 65.55 ล้านบาท เพิ่มขึ้นจากปีก่อนหน้า 20.30 ล้านบาท จากการมีหนี้สินหมุนเวียนเพิ่มขึ้น

แหล่งที่มาของเงินทุน

หากพิจารณาความเหมาะสมของโครงสร้างเงินทุน ในช่วงปี 2549 และปี 2550 บริษัทมีอัตราส่วนหนี้สินรวมต่อส่วนของผู้ถือหุ้นเท่ากับ 0.36 เท่า และ 0.53 เท่า ตามลำดับ จะเห็นว่า บริษัทมีอัตราส่วนหนี้สินต่อส่วนของผู้ถือหุ้นเพิ่มขึ้นจากปีก่อนหน้า เนื่องจากบริษัทมีเจ้าหนี้การค้า และสินเชื่อหมุนเวียนจากสถาบันการเงินเพิ่มขึ้น ทั้งนี้ บริษัทไม่มีหนี้สินระยะยาว

ส่วนของผู้ถือหุ้น

เมื่อวันที่ 13 พฤศจิกายน 2549 บริษัทได้จดทะเบียนเพิ่มทุนจำนวน 107,000,000 ล้านบาท ทำให้ทุนจดทะเบียนเพิ่มทุนเป็นจำนวน 307,000,000 ล้านบาท เพื่อบริการใช้สิทธิใบสำคัญแสดงสิทธิของผู้ถือหุ้นเดิมจำนวน 100,000,000 หน่วย และรองรับการใช้สิทธิใบสำคัญแสดงสิทธิของกรรมการ ผู้บริหาร (ซึ่งมิได้ดำรงตำแหน่งกรรมการ) พนักงาน และที่ปรึกษาของบริษัทจำนวน 7,000,000 หน่วย

ใบสำคัญแสดงสิทธิที่จะซื้อหุ้นสามัญของผู้ถือหุ้นเดิม มีกำหนดวันที่ออกไปสำคัญแสดงสิทธิ ได้แก่ วันที่ 27 เมษายน 2550 และวันที่หมดอายุของใบสำคัญแสดงสิทธิได้แก่ วันที่ 26 เมษายน 2554 รวมอายุใบสำคัญแสดงสิทธิ 4 ปี อัตราการใช้สิทธิของใบสำคัญแสดงสิทธิ 1 หน่วยต่อการซื้อหุ้นสามัญ 1 หุ้น ในราคาหุ้นละ 1 บาท และผู้ถือใบสำคัญแสดงสิทธิจะใช้สิทธิแปลงสภาพได้ในวันทำการสุดท้ายของเดือนมิถุนายน และเดือนธันวาคม ตั้งแต่ปี 2550 ถึงปี 2554 โดยวันกำหนดการใช้สิทธิครั้งสุดท้ายตรงกับวันที่ 26 เมษายน 2554

ใบสำคัญแสดงสิทธิที่จะซื้อหุ้นสามัญของกรรมการ ผู้บริหาร (ซึ่งมิได้ดำรงตำแหน่งกรรมการ) พนักงาน และที่ปรึกษาของบริษัท มีกำหนดวันที่ออกไปสำคัญแสดงสิทธิ ได้แก่ วันที่ 27 เมษายน 2550 และวันที่หมดอายุของใบสำคัญแสดงสิทธิได้แก่ วันที่ 26 กุมภาพันธ์ 2553 รวมอายุใบสำคัญแสดงสิทธิ 2 ปี 10 เดือน 3 วัน อัตราการใช้สิทธิของใบสำคัญแสดงสิทธิ 1 หน่วยต่อการซื้อหุ้นสามัญ 1 หุ้น ในราคาหุ้นละ 1 บาท และผู้ถือใบสำคัญแสดงสิทธิจะใช้สิทธิแปลงสภาพได้ในวันทำการสุดท้ายของเดือนกุมภาพันธ์ และเดือนสิงหาคม ตั้งแต่ปี 2550 ถึงปี 2553 โดยวันกำหนดการใช้สิทธิครั้งสุดท้ายตรงกับวันที่ 26 กุมภาพันธ์ 2553

## คำอธิบายการวิเคราะห์และฐานะทางการเงินและผลการดำเนินงาน

ณ 31 ธันวาคม 2550 บริษัทมีทุนชำระแล้วจำนวน 201,208,938 หุ้น และมีใบสำคัญแสดงสิทธิคงเหลือจำนวน 105,791,062 หน่วย แบ่งเป็นใบสำคัญแสดงสิทธิของผู้ถือหุ้นเดิม จำนวน 99,992,500 หน่วย และใบสำคัญแสดงสิทธิของกรรมการ ผู้บริหาร (ซึ่งมีได้ดำรงตำแหน่งกรรมการ) พนักงาน และที่ปรึกษาของบริษัท จำนวน 5,798,562 หน่วย

บริษัทมีกำไรสะสมในปี 2549 และปี 2550 เท่ากับ 86.19 ล้านบาทและ 101.51 ตามลำดับ ซึ่งปี 2550 กำไรสะสมในปี 2550 เพิ่มขึ้น เนื่องจากบริษัทมีกำไรสุทธิจากผลการดำเนินงานเพิ่มขึ้น 49.32 ล้านบาท นอกจากนี้ ในปี 2550 บริษัทมีการสำรองกำไรตามกฎหมายเพิ่มขึ้น 10.01 ล้านบาท และมีการจ่ายเงินปันผลเท่ากับ 48.70 ล้านบาท

หนี้สิน

ในปี 2550 บริษัทมีเพียงวงเงินหนี้สินหมุนเวียนเท่านั้น ซึ่งบริษัทมีวงเงินสินเชื่อรวม 117 ล้านบาท กับธนาคารพาณิชย์ในประเทศแห่งหนึ่ง ประกอบด้วย ตั๋วสัญญาใช้เงิน 40 ล้านบาท และ 30 ล้านบาท อัตราดอกเบี้ย MLR ต่อปี วงเงินเบิกเกินบัญชี 20 ล้านบาท และ 5 ล้านบาท อัตราดอกเบี้ย MOR ต่อปี วงเงินสัญญาค้ำประกัน 2 ล้านบาท L/C, T/R 10 ล้านบาท และ Forward 10 ล้านบาท โดยวงเงินสินเชื่อข้างต้นค้ำประกันโดยการจดจำนองที่ดินพร้อมสิ่งปลูกสร้างของบริษัทในวงจำนวน 52 ล้านบาท อย่างไรก็ตาม ณ 31 ธันวาคม 2550 บริษัทมีหนี้สินหมุนเวียนเท่านั้น ได้แก่ เจ้าหนี้การค้า ค่าใช้จ่ายค้างจ่าย และสินเชื่อหมุนเวียนจากสถาบันการเงิน

ค่าตอบแทนของผู้สอบบัญชี

บริษัทและบริษัทย่อยจ่ายค่าตอบแทนการสอบบัญชีในรอบปีบัญชี 2549 จำนวนเงินเท่ากับ 595,000 บาท

บริษัทและบริษัทย่อยจ่ายค่าตอบแทนการสอบบัญชีในรอบปีบัญชี 2550 จำนวนเงินเท่ากับ 620,000 บาท

ทั้งนี้ ในปี 2550 บริษัทไม่มีค่าบริการอื่น (Non audit fee) ที่ต้องชำระให้แก่ผู้สอบบัญชี สำนักงานสอบบัญชีที่ผู้สอบบัญชีสังกัดแต่อย่างใด

ปัจจัยที่อาจมีผลกระทบต่อฐานะการเงินหรือผลการดำเนินงานในอนาคต

โครงการขยายธุรกิจในประเทศเวียดนาม ซึ่งบริษัทได้จัดตั้งบริษัท อีซีเอ็น อูไร เฟ้นท์ บริษัทย่อยเพื่อดำเนินธุรกิจผลิตและจำหน่ายสีอุตสาหกรรมในประเทศเวียดนาม โดยมีทุนจดทะเบียน 2 ล้านบาทเหรียญดอลลาร์สหรัฐนั้น โครงการดังกล่าวจะใช้เงินลงทุนในการสร้างโรงงาน อาคารสำนักงาน-คลังสินค้า ซื้อมอเตอร์จักร เครื่องมือตรวจสอบ เครื่องมือที่ใช้ในการวิจัยและพัฒนา เป็นต้น ทำให้สินทรัพย์ของบริษัทในภาพรวมเพิ่มขึ้น และส่งผลให้มีค่าเสื่อมราคาสินทรัพย์จากสิ่งปลูกสร้างและอุปกรณ์ที่เพิ่มขึ้น จึงอาจทำให้ส่งผลกระทบต่อกำไรสุทธิของบริษัทได้

## รายละเอียดงบการเงิน

ตารางที่ 1 สรุปงบดุล ณ วันที่ 31 ธันวาคม 2548 - 2550

งบดุล (หน่วย: บาท)	ปี 2548	ร้อยละ	ปี 2549	ร้อยละ	ปี 2550	ร้อยละ
<b>สินทรัพย์หมุนเวียน</b>						
เงินสดและเงินฝากสถาบันการเงิน	68,572,745.63	12.33%	45,252,582.41	7.89%	65,550,692.48	9.89%
เงินลงทุนชั่วคราว	100,000,000.00	17.98%	53,824,295.68	9.38%	-	0.00%
ลูกหนี้การค้าและตัวเงินรับ	135,604,606.51	24.38%	137,203,536.40	23.92%	157,061,869.23	23.70%
สินค้าคงเหลือ - สุทธิ	114,913,953.77	20.66%	126,671,851.92	22.08%	164,043,825.54	24.76%
สินทรัพย์หมุนเวียนอื่น	4,925,757.71	0.89%	7,036,051.10	1.23%	6,649,607.63	1.00%
<b>รวมสินทรัพย์หมุนเวียน</b>	<b>424,017,063.62</b>	<b>76.24%</b>	<b>369,988,317.51</b>	<b>64.51%</b>	<b>393,305,994.88</b>	<b>59.36%</b>
<b>สินทรัพย์ไม่หมุนเวียน</b>						
เงินลงทุนระยะยาว	980,000.00	0.18%	980,000.00	0.17%	2,940,000.00	0.44%
ที่ดิน อาคารและอุปกรณ์ - สุทธิ	125,305,811.72	22.53%	196,771,263.42	34.31%	260,510,799.63	39.32%
ที่ดินที่ไม่ใช้ดำเนินงาน	5,671,668.15	1.02%	5,671,668.15	0.99%	5,671,668.15	0.86%
สินทรัพย์ไม่มีตัวตน - สุทธิ	1.00	0.00%	1.00	0.00%	1.00	0.00%
สินทรัพย์ไม่หมุนเวียนอื่น ๆ	199,180.00	0.04%	159,183.66	0.03%	150,603.66	0.02%
<b>รวมสินทรัพย์ไม่หมุนเวียน</b>	<b>132,156,660.87</b>	<b>23.76%</b>	<b>203,582,116.23</b>	<b>35.49%</b>	<b>269,273,072.44</b>	<b>40.64%</b>
<b>รวมสินทรัพย์</b>	<b>556,173,724.49</b>	<b>100.00%</b>	<b>573,570,433.74</b>	<b>100.00%</b>	<b>662,579,067.32</b>	<b>100.00%</b>
<b>หนี้สินหมุนเวียน</b>						
เงินกู้ยืมระยะสั้นจากสถาบันการเงิน	-	0.00%	-	0.00%	22,949,790.53	3.46%
เจ้าหนี้การค้า	110,198,572.21	19.81%	110,253,183.82	19.22%	164,108,035.75	24.77%
เจ้าหนี้เช่าซื้อที่ครบกำหนดภายใน 1 ปี	-	0.00%	-	-	764,650.08	-
ค่าใช้จ่ายค้างจ่าย	23,386,269.81	4.20%	29,708,742.13	5.18%	26,969,599.35	4.07%
หนี้สินหมุนเวียนอื่น ๆ	16,360,979.61	2.94%	12,320,397.01	2.15%	15,027,346.53	2.27%
<b>รวมหนี้สินหมุนเวียน</b>	<b>149,945,821.63</b>	<b>26.96%</b>	<b>152,282,322.96</b>	<b>26.55%</b>	<b>229,819,422.24</b>	<b>34.69%</b>
<b>หนี้สินไม่หมุนเวียน</b>						
หนี้สินตามสัญญาเช่าซื้อ - สุทธิ					599,582.90	
<b>รวมหนี้สิน</b>	<b>149,945,821.63</b>	<b>26.96%</b>	<b>152,282,322.96</b>	<b>26.55%</b>	<b>230,419,005.14</b>	<b>34.78%</b>
<b>ส่วนของผู้ถือหุ้น</b>						
ทุนเรือนหุ้น	200,000,000.00	35.96%	307,000,000.00	53.52%	307,000,000.00	46.33%
ทุนที่ออกและเรียกชำระแล้ว						
หุ้นสามัญ	200,000,000.00	35.96%	200,000,000.00	34.87%	201,208,938.00	30.37%
ส่วนเกินมูลค่าหุ้น	111,416,500.00	20.03%	111,416,500.00	19.43%	111,416,500.00	16.82%
กำไรสะสม						
จัดสรรแล้วตามกฎหมาย	750,000.00	0.13%	6,977,350.00	1.22%	10,011,000.00	1.51%
ยังไม่ได้จัดสรร	66,225,279.54	11.91%	79,210,005.10	13.81%	91,498,411.56	13.81%
ส่วนของผู้ถือหุ้นส่วนน้อยในบริษัทย่อย	27,836,123.32	5.00%	23,684,255.68	4.13%	18,025,212.62	2.72%
<b>รวมส่วนของผู้ถือหุ้น</b>	<b>406,227,902.86</b>	<b>73.04%</b>	<b>421,288,110.78</b>	<b>73.45%</b>	<b>432,160,062.18</b>	<b>65.22%</b>
<b>รวมหนี้สินและส่วนของผู้ถือหุ้น</b>	<b>556,173,724.49</b>	<b>100.00%</b>	<b>573,570,433.74</b>	<b>100.00%</b>	<b>662,579,067.32</b>	<b>100.00%</b>

## รายละเอียดงบการเงิน

ตารางที่ 2 สรุปงบกำไรขาดทุนสำหรับปีสิ้นสุด วันที่ 31 ธันวาคม 2548 – 2550

งบกำไรขาดทุน (หน่วย: บาท)	ปี 2548	ร้อยละ	ปี 2549	ร้อยละ	ปี 2550	ร้อยละ
<b>รายได้</b>						
รายได้จากการขาย	622,131,263.97	99.25%	651,305,708.60	98.09%	694,026,456.41	99.37%
รายได้จากการบริการ	2,045,485.05	0.33%	1,893,101.92	0.29%	1,770,668.50	0.25%
กำไรจากการจำหน่ายทรัพย์สินถาวร	775,887.78	0.12%	1,006,568.61	0.15%	-	0.00%
กำไรจากอัตราแลกเปลี่ยน	67,593.08	0.01%	882,451.55	0.13%	-	0.00%
รายได้อื่น ๆ	1,793,029.41	0.29%	8,891,111.90	1.34%	2,649,560.54	0.38%
<b>รวมรายได้</b>	<b>626,813,259.29</b>	<b>100.00%</b>	<b>663,978,942.58</b>	<b>100.00%</b>	<b>698,446,685.45</b>	<b>100.00%</b>
<b>ต้นทุนและค่าใช้จ่าย</b>						
ต้นทุนขายและบริการ	412,844,529.00	65.86%	446,275,188.41	67.21%	477,147,082.81	68.32%
<b>กำไรขั้นต้น</b>	<b>213,968,730.29</b>	<b>34.14%</b>	<b>217,703,754.17</b>	<b>32.79%</b>	<b>221,299,602.64</b>	<b>31.68%</b>
ค่าใช้จ่ายในการขายและบริหาร	105,244,633.31	16.79%	129,242,727.26	19.46%	147,558,910.09	21.13%
<b>กำไรก่อนดอกเบี้ยจ่ายและภาษีเงินได้</b>	<b>108,724,096.98</b>	<b>17.35%</b>	<b>88,461,026.91</b>	<b>13.32%</b>	<b>73,740,692.55</b>	<b>10.56%</b>
ดอกเบี้ยจ่าย	1,560,072.95	0.25%	509,862.45	0.08%	435,702.21	0.06%
ภาษีเงินได้	30,865,284.27	4.92%	23,086,956.54	3.48%	19,840,976.94	2.84%
กำไรสุทธิส่วนที่เป็นของผู้ถือหุ้นส่วนน้อย	10,600,719.65	1.69%	5,652,132.36	0.85%	4,141,956.94	0.59%
<b>กำไรจากการกิจกรรมปกติ</b>	<b>65,698,020.11</b>	<b>10.48%</b>	<b>59,212,075.56</b>	<b>8.92%</b>	<b>49,322,056.46</b>	<b>7.06%</b>
<b>กำไรสุทธิ</b>	<b>65,698,020.11</b>	<b>10.48%</b>	<b>59,212,075.56</b>	<b>8.92%</b>	<b>49,322,056.46</b>	<b>7.06%</b>

## หมายเหตุ

<b>กำไรสุทธิต่อหุ้น (บาทต่อหุ้น)</b>	<u>2549</u>	<u>2550</u>
งบการเงินรวม	0.30	0.25
งบการเงินเฉพาะบริษัท	0.30	0.30
<b>กำไรสุทธิต่อหุ้นปรับลด (บาทต่อหุ้น)</b>		
งบการเงินรวม	0.24	0.20
งบการเงินเฉพาะบริษัท	-N/A-	-N/A-

## รายละเอียดงบการเงิน

ตารางที่ 3 สรุปงบกระแสเงินสด ณ วันที่ 31 ธันวาคม 2548 – 2550

งบกระแสเงินสด (หน่วย: บาท)	ปี 2548	ปี 2549	ปี 2550
<b>กระแสเงินสดจากการดำเนินงาน</b>			
กำไรสุทธิ	65,697,954.11	59,212,075.56	49,322,056.46
รายการปรับกระทบกำไรสุทธิเป็นเงินสด			
ค่าเสื่อมราคา	17,861,797.88	21,873,463.76	31,119,180.78
สิทธิบัตรตัดจำหน่าย	6.00	-	-
กำไรสุทธิส่วนที่เป็นของผู้ถือหุ้นส่วนน้อย	10,600,719.65	5,652,132.36	4,141,956.94
กำไรจากการจำหน่ายทรัพย์สินถาวร	(775,887.78)	(1,006,568.61)	(387,294.37)
ขาดทุนจากการเลิกใช้ทรัพย์สินถาวร	-	64,498.42	-
ขาดทุนจากการตีราคาสินค้าลดลง	(1,432,381.15)	225,660.85	656,506.57
<b>กำไรจากการดำเนินงานก่อนการเปลี่ยนแปลงหนี้สินทรัพย์</b>	<b>91,952,208.71</b>	<b>86,021,262.34</b>	<b>84,852,406.38</b>
สินทรัพย์จากการดำเนินงาน			
ลูกหนี้และตัวเงินรับการค้า	(43,886,956.96)	(1,598,929.89)	(19,858,332.83)
สินค้าคงเหลือ	604,701.83	(11,983,559.00)	(38,028,480.19)
สินทรัพย์หมุนเวียนอื่น	(221,519.25)	(2,110,293.39)	281,578.32
สินทรัพย์ไม่หมุนเวียนอื่น	137,987.60	39,996.34	8,580.00
เจ้าหนี้การค้า	8,475,142.77	54,611.61	53,854,851.93
ค่าใช้จ่ายค้างจ่าย	(8,118,506.87)	6,322,472.32	(2,614,107.58)
ภาษีเงินได้ค้างจ่าย	1,483,122.99	(3,707,037.10)	1,280,194.80
หนี้สินหมุนเวียนอื่น	(6,320,839.05)	(333,545.50)	1,426,754.72
<b>เงินสดสุทธิได้มาจากกิจกรรมดำเนินงาน</b>	<b>44,105,341.77</b>	<b>72,704,977.73</b>	<b>81,203,445.55</b>
<b>กระแสเงินสดจากการลงทุนรับ (จ่าย)</b>			
เงินสดจากเงินลงทุน	(100,000,000.00)	46,175,704.32	53,824,295.68
เงินสดจากการจำหน่ายทรัพย์สินถาวร	168,224.30	1,072,043.93	431,584.43
เงินสดซื้อทรัพย์สินถาวร	(22,840,285.30)	(93,468,889.20)	(93,394,805.18)
อื่นๆ จ่ายค่าภาษีจำหน่ายทรัพย์สิน, เงินลงทุนระยะยาวเพิ่ม	(2,561,830.00)	-	(1,960,000.00)
<b>เงินสดสุทธิใช้ไปในกิจกรรมลงทุน</b>	<b>(125,233,891.00)</b>	<b>(46,221,140.95)</b>	<b>(41,098,925.07)</b>
<b>กระแสเงินสดจากกิจกรรมจัดหาเงินรับ (จ่าย)</b>			
เงินกู้ยืมระยะสั้นจากสถาบันการเงิน	(20,000,000.00)	-	22,949,790.53
จ่ายชำระเจ้าหนี้เข้าซื้อ	-	-	(164,138.94)
เงินสดจ่ายปันผล	(39,354,000.00)	(49,804,000.00)	(48,706,000.00)
รับเงินเพิ่มทุน	182,791,500.00	-	6,113,938.00
<b>เงินสดสุทธิใช้ไปในกิจกรรมจัดหาเงิน</b>	<b>123,437,500.00</b>	<b>(49,804,000.00)</b>	<b>(19,806,410.41)</b>
<b>เงินสดและรายการเทียบเท่าเงินสดเพิ่มขึ้น (ลดลง) สุทธิ</b>	<b>42,308,950.77</b>	<b>(23,320,163.22)</b>	<b>20,298,110.07</b>
<b>เงินสดและรายการเทียบเท่าเงินสด ณ วันต้นปี</b>	<b>26,263,794.86</b>	<b>68,572,745.63</b>	<b>45,252,582.41</b>
<b>เงินสดและรายการเทียบเท่าเงินสด ณ วันสิ้นปี</b>	<b>68,572,745.63</b>	<b>45,252,582.41</b>	<b>65,550,692.48</b>

## รายละเอียดงบการเงิน

ตารางที่ 4 อัตราส่วนทางการเงิน ณ วันที่ 31 ธันวาคม 2548 -2550

อัตราส่วนทางการเงิน	หน่วย	ปี 2548	ปี 2549	ปี 2550
<b>อัตราส่วนสภาพคล่อง</b>				
อัตราส่วนสภาพคล่อง	(เท่า)	2.83	2.43	1.71
อัตราส่วนสภาพคล่องหมุนเร็ว	(เท่า)	1.36	1.20	0.97
อัตราส่วนสภาพคล่องกระแสเงินสด	(เท่า)	0.21	0.48	0.43
อัตราส่วนสินทรัพย์หมุนเวียนต่อสินทรัพย์รวม	(เท่า)	0.76	0.65	0.59
อัตราส่วนสินทรัพย์ไม่หมุนเวียนต่อสินทรัพย์รวม	(เท่า)	0.24	0.35	0.41
อัตราส่วนหมุนเวียนลูกหนี้การค้า	(เท่า)	5.51	4.85	4.75
ระยะเวลาเก็บหนี้เฉลี่ย	(วัน)	65	74	76
อัตราส่วนหมุนเวียนสินค้าคงเหลือ	(เท่า)	3.61	3.69	3.28
ระยะเวลาขายสินค้าเฉลี่ย	(วัน)	100	97	110
อัตราส่วนหมุนเวียนเจ้าหนี้	(เท่า)	3.90	4.05	3.48
ระยะเวลาชำระหนี้	(วัน)	92	89	104
Cash Cycle	(วัน)	73	83	82
<b>อัตราส่วนแสดงความสามารถในการทำกำไร</b>				
อัตราส่วนกำไรขั้นต้น/รายได้ขายและบริการ	(%)	33.86%	31.68%	31.42%
อัตรากำไรจากการดำเนินงาน/รายได้ขายและบริการ	(%)	17.00%	11.89%	10.22%
อัตราส่วนเงินสดต่อการทำกำไรดำเนินงาน	(%)	41.57%	93.59%	114.22%
อัตรากำไรสุทธิ	(%)	10.48%	8.92%	7.06%
อัตรากำไรสุทธิต่อสินทรัพย์รวม	(%)	13.46%	10.48%	7.98%
อัตรากำไรสุทธิต่อสินทรัพย์ถาวร	(%)	49.77%	35.27%	20.86%
อัตราผลตอบแทนผู้ถือหุ้น	(%)	23.33%	14.31%	11.56%
<b>อัตราส่วนแสดงประสิทธิภาพในการดำเนินงาน</b>				
อัตราผลตอบแทนจากสินทรัพย์	(%)	13.46%	10.48%	7.98%
อัตราผลตอบแทนจากสินทรัพย์ถาวร	(%)	63.30%	48.30%	34.02%
อัตรากำไรหมุนของสินทรัพย์	(เท่า)	1.28	1.18	1.13
<b>อัตราส่วนวิเคราะห์หนี้โยบายทางการเงิน</b>				
อัตราส่วนหนี้สินต่อส่วนของผู้ถือหุ้น	(เท่า)	0.37	0.36	0.53
อัตราส่วนความสามารถชำระดอกเบี้ย	(เท่า)	49.06	254.71	232.91
อัตรากำไรจ่ายเงินปันผล	(%)	75.81%	82.26%	N/A



บริษัท อีซีเอ็น เฟ้นท์ จำกัด (มหาชน)

---

งบการเงินรวมและงบการเงินเฉพาะกิจการ  
สำหรับปีสิ้นสุดวันที่ 31 ธันวาคม 2550 และ 2549



## รายงานของผู้สอบบัญชีรับอนุญาต

เสนอ ผู้ถือหุ้นและคณะกรรมการ  
บริษัท อีซัน เฟ้นท์ จำกัด (มหาชน)

ข้าพเจ้าได้ตรวจสอบงบดุลรวม ณ วันที่ 31 ธันวาคม 2550 และ 2549 งบกำไรขาดทุนรวม งบแสดงการเปลี่ยนแปลงในส่วนของผู้ถือหุ้นรวม และงบกระแสเงินสดรวม สำหรับแต่ละปีสิ้นสุดวันเดียวกันของบริษัท อีซัน เฟ้นท์ จำกัด (มหาชน) และบริษัทย่อย และงบดุล ณ วันที่ 31 ธันวาคม 2550 และ 2549 งบกำไรขาดทุน งบแสดงการเปลี่ยนแปลงในส่วนของผู้ถือหุ้นและงบกระแสเงินสดสำหรับแต่ละปีสิ้นสุดวันเดียวกันของบริษัท อีซัน เฟ้นท์ จำกัด (มหาชน) ซึ่งผู้บริหารของกิจการเป็นผู้รับผิดชอบต่อความถูกต้องและครบถ้วนของข้อมูลในงบการเงินเหล่านี้ ส่วนข้าพเจ้าเป็นผู้รับผิดชอบในการแสดงความเห็นต่องบการเงินดังกล่าวจากผลการตรวจสอบของข้าพเจ้า

ข้าพเจ้าได้ปฏิบัติตามตรวจสอบตามมาตรฐานการสอบบัญชีที่รับรองทั่วไป ซึ่งกำหนดให้ข้าพเจ้าต้องวางแผนและปฏิบัติงานเพื่อให้ได้ความเชื่อมั่นอย่างมีเหตุผลว่า งบการเงินแสดงข้อมูลที่ขัดต่อข้อเท็จจริงอันเป็นสาระสำคัญหรือไม่ การตรวจสอบรวมถึงการใช้วิธีการทดสอบหลักฐานประกอบรายการทั้งที่เป็นจำนวนเงินและการเปิดเผยข้อมูลในงบการเงิน การประเมินความเหมาะสมของหลักการบัญชีที่กิจการใช้และประมาณการเกี่ยวกับรายการทางการเงินที่เป็นสาระสำคัญ ซึ่งผู้บริหารเป็นผู้จัดทำขึ้นตลอดจนการประเมินถึงความเหมาะสมของการแสดงรายการที่น่าเสนอในงบการเงินโดยรวม ข้าพเจ้าเชื่อว่าการตรวจสอบดังกล่าวให้ข้อสรุปที่เป็นเกณฑ์อย่างเหมาะสมในการแสดงความเห็นของข้าพเจ้า

ข้าพเจ้าเห็นว่า งบการเงินข้างต้นนี้แสดงฐานะการเงินรวม ณ วันที่ 31 ธันวาคม 2550 และ 2549 ผลการดำเนินงานรวม การเปลี่ยนแปลงในส่วนของผู้ถือหุ้นรวมและกระแสเงินสดรวม สำหรับแต่ละปีสิ้นสุดวันเดียวกันของ บริษัท อีซัน เฟ้นท์ จำกัด (มหาชน) และบริษัทย่อย และแสดงฐานะการเงิน ณ วันที่ 31 ธันวาคม 2550 และ 2549 ผลการดำเนินงาน การเปลี่ยนแปลงในส่วนของผู้ถือหุ้นและกระแสเงินสด สำหรับแต่ละปีสิ้นสุดวันเดียวกันของ บริษัท อีซัน เฟ้นท์ จำกัด (มหาชน) โดยถูกต้องตามที่ควรในสาระสำคัญตามหลักการบัญชีที่รับรองทั่วไป

โดยมิได้เป็นการแสดงความเห็นอย่างมีเงื่อนไขต่องบการเงินข้างต้น ข้าพเจ้าขอให้สังเกต  
หมายเหตุประกอบงบการเงินข้อ 23 บริษัทได้เปลี่ยนแปลงนโยบายการบัญชีเกี่ยวกับการบันทึกเงินลงทุนใน  
บริษัทย่อยในงบการเงินเฉพาะกิจการจากวิธีส่วนได้เสียเป็นวิธีราคาทุน

(นายพิชัย คัชฌาภิรมย์)

ผู้สอบบัญชีรับอนุญาตทะเบียนเลขที่ 2421

บริษัท สอบบัญชีธรรมนิติ จำกัด

กรุงเทพมหานคร

วันที่ 28 กุมภาพันธ์ 2551

2008/158/8241

บริษัท อีซีเอ็น เฟ้นท์ จำกัด (มหาชน)

งบดุล

ณ วันที่ 31 ธันวาคม 2550 และ 2549

สินทรัพย์

หมายเหตุ	บาท				
	งบดุลรวม		งบดุลเฉพาะกิจการ		
	2550	2549	2550	2549 (ปรับปรุงใหม่)	
<b>สินทรัพย์หมุนเวียน</b>					
เงินสดและรายการเทียบเท่าเงินสด	6	65,550,692.48	45,252,582.41	31,379,526.98	33,824,486.05
เงินลงทุนชั่วคราว	7	-	53,824,295.68	-	48,824,295.68
ลูกหนี้และตัวเงินรับการค้า					
- บริษัทที่เกี่ยวข้องกัน	5, 8	60,485,426.64	46,510,922.56	126,538,004.14	81,974,915.89
- บริษัทอื่น		96,576,442.59	90,692,613.84	49,248,860.64	50,762,488.30
สินค้าคงเหลือ - สุทธิ	9	164,043,825.54	126,671,851.92	145,118,133.23	106,614,800.70
สินทรัพย์หมุนเวียนอื่น	5	6,649,607.63	7,036,051.10	6,721,076.65	6,444,554.55
รวมสินทรัพย์หมุนเวียน		<u>393,305,994.88</u>	<u>369,988,317.51</u>	<u>359,005,601.64</u>	<u>328,445,541.17</u>
<b>สินทรัพย์ไม่หมุนเวียน</b>					
เงินลงทุนระยะยาว	10	2,940,000.00	980,000.00	9,054,600.00	1,999,600.00
ที่ดิน อาคารและอุปกรณ์ - สุทธิ	11	260,510,799.63	196,771,263.42	258,910,085.11	195,606,302.19
ที่ดินที่ไม่ได้ใช้ดำเนินงาน	12	5,671,668.15	5,671,668.15	5,671,668.15	5,671,668.15
สินทรัพย์ไม่มีตัวตน - สุทธิ		1.00	1.00	1.00	1.00
สินทรัพย์ไม่หมุนเวียนอื่น		150,603.66	159,183.66	45,600.00	41,680.00
รวมสินทรัพย์ไม่หมุนเวียน		<u>269,273,072.44</u>	<u>203,582,116.23</u>	<u>273,681,954.26</u>	<u>203,319,251.34</u>
รวมสินทรัพย์		<u>662,579,067.32</u>	<u>573,570,433.74</u>	<u>632,687,555.90</u>	<u>531,764,792.51</u>

หมายเหตุประกอบงบการเงินเป็นส่วนหนึ่งของงบการเงินนี้

บริษัท อีซีเอ็น เฟ้นท์ จำกัด (มหาชน)

งบดุล (ต่อ)

ณ วันที่ 31 ธันวาคม 2550 และ 2549

หนี้สินและส่วนของผู้ถือหุ้น

หมายเหตุ	บาท				
	งบดุลรวม		งบดุลเฉพาะกิจการ		
	2550	2549	2550	2549 (ปรับปรุงใหม่)	
<b>หนี้สินหมุนเวียน</b>					
เงินเบิกเกินบัญชีและเงินกู้ยืมระยะสั้นจากสถาบันการเงิน	13	22,949,790.53	-	22,949,790.53	-
เจ้าหนี้การค้า					
- บริษัทที่เกี่ยวข้องกัน	5	46,419,213.77	20,147,491.18	44,742,281.16	19,123,471.68
- บริษัทอื่น		117,688,821.98	90,105,692.64	117,688,821.98	90,105,692.64
หนี้สินตามสัญญาเช่าซื้อส่วนที่กำหนดชำระภายในหนึ่งปี	14	764,650.08	-	603,400.08	-
ค่าใช้จ่ายค้างจ่าย	5	26,969,599.35	29,708,742.13	24,586,741.22	29,554,027.95
ภาษีเงินได้ค้างจ่าย		10,707,160.07	9,426,965.27	8,520,901.85	7,347,356.95
หนี้สินหมุนเวียนอื่น		4,320,186.46	2,893,431.74	3,378,965.38	2,695,296.83
รวมหนี้สินหมุนเวียน		229,819,422.24	152,282,322.96	222,470,902.20	148,825,846.05
<b>หนี้สินไม่หมุนเวียน</b>					
หนี้สินตามสัญญาเช่าซื้อ - สุทธิ	14	599,582.90	-	452,549.90	-
รวมหนี้สินไม่หมุนเวียน		599,582.90	-	452,549.90	-
รวมหนี้สิน		230,419,005.14	152,282,322.96	222,923,452.10	148,825,846.05
<b>ส่วนของผู้ถือหุ้น</b>					
<b>ทุนเรือนหุ้น</b>					
<b>ทุนจดทะเบียน</b>					
หุ้นสามัญ 307,000,000 หุ้น มูลค่าหุ้นละ 1.00 บาท		307,000,000.00	307,000,000.00	307,000,000.00	307,000,000.00
<b>ทุนที่ออกและชำระแล้ว</b>					
หุ้นสามัญ 201,208,938 หุ้น มูลค่าหุ้นละ 1.00 บาท		201,208,938.00		201,208,938.00	
หุ้นสามัญ 200,000,000 หุ้น มูลค่าหุ้นละ 1.00 บาท			200,000,000.00		200,000,000.00
ส่วนเกินมูลค่าหุ้น		111,416,500.00	111,416,500.00	111,416,500.00	111,416,500.00
<b>กำไรสะสม</b>					
จัดสรรแล้ว - สรรองตามกฎหมาย	16	10,011,000.00	6,995,500.00	10,011,000.00	6,995,500.00
ยังไม่ได้จัดสรร		91,498,411.56	79,191,855.10	87,127,665.80	64,526,946.46
ส่วนของผู้ถือหุ้นส่วนน้อยในบริษัทย่อย		18,025,212.62	23,684,255.68	-	-
รวมส่วนของผู้ถือหุ้น		432,160,062.18	421,288,110.78	409,764,103.80	382,938,946.46
รวมหนี้สินและส่วนของผู้ถือหุ้น		662,579,067.32	573,570,433.74	632,687,555.90	531,764,792.51

หมายเหตุประกอบงบการเงินเป็นส่วนหนึ่งของงบการเงินนี้

**บริษัท อีซีเอ็น เฟ้นท์ จำกัด (มหาชน)**  
**งบกำไรขาดทุน**  
**สำหรับปีสิ้นสุดวันที่ 31 ธันวาคม 2550 และ 2549**

หมายเหตุ	บาท				
	งบกำไรขาดทุนรวม		งบกำไรขาดทุนเฉพาะกิจการ		
	2550	2549	2550	2549 (ปรับปรุงใหม่)	
รายได้					
รายได้จากการขาย	5	694,026,456.41	651,305,708.60	656,238,817.05	604,895,248.60
รายได้จากการบริการ	5	1,770,668.50	1,893,101.92	5,225,703.70	3,803,101.92
ดอกเบี้ยรับ		1,011,540.73	3,929,147.83	902,578.26	3,927,696.69
เงินปันผลรับ		-	1,470,000.00	15,294,000.00	11,666,000.00
รายได้อื่น		1,638,019.81	5,380,984.23	1,616,336.63	3,933,986.34
รวมรายได้		<u>698,446,685.45</u>	<u>663,978,942.58</u>	<u>679,277,435.64</u>	<u>628,226,033.55</u>
ต้นทุนและค่าใช้จ่าย					
ต้นทุนขายและบริการ	5	477,147,082.81	446,275,188.41	470,684,586.63	433,659,725.22
ค่าใช้จ่ายในการขายและบริการ	5	147,558,910.09	129,242,727.26	132,737,047.07	114,826,602.42
รวมค่าใช้จ่าย		<u>624,705,992.90</u>	<u>575,517,915.67</u>	<u>603,421,633.70</u>	<u>548,486,327.64</u>
กำไรก่อนดอกเบี้ยจ่ายและภาษีเงินได้		73,740,692.55	88,461,026.91	75,855,801.94	79,739,705.91
ดอกเบี้ยจ่าย		435,702.21	509,862.45	435,702.21	509,862.45
ภาษีเงินได้		19,840,976.94	23,086,956.54	15,803,880.39	18,557,333.70
กำไรก่อนส่วนที่เป็นของผู้ถือหุ้นส่วนน้อย		53,464,013.40	64,864,207.92	59,616,219.34	60,672,509.76
กำไรสุทธิส่วนที่เป็นของผู้ถือหุ้นส่วนน้อย		4,141,956.94	5,652,132.36	-	-
กำไรสุทธิ		<u>49,322,056.46</u>	<u>59,212,075.56</u>	<u>59,616,219.34</u>	<u>60,672,509.76</u>
กำไรต่อหุ้นขั้นพื้นฐาน					
กำไรสุทธิ	18	<u>0.25</u>	<u>0.30</u>	<u>0.30</u>	<u>0.30</u>
กำไรต่อหุ้นปรับลด					
กำไรสุทธิ	18	<u>0.20</u>	<u>-</u>	<u>0.24</u>	<u>-</u>

หมายเหตุประกอบงบการเงินเป็นส่วนหนึ่งของงบการเงินนี้

**บริษัท อีซีเอ็น เฟ้นท์ จำกัด (มหาชน)**  
**งบแสดงการเปลี่ยนแปลงในส่วนของผู้ถือหุ้น**  
**สำหรับปีสิ้นสุดวันที่ 31 ธันวาคม 2550 และ 2549**

		บาท				
		งบแสดงการเปลี่ยนแปลงในส่วนของผู้ถือหุ้นรวม				
หมายเหตุ	ทุนเรือนหุ้น ที่ออกและ ชำระแล้ว	ส่วนเกิน มูลค่าหุ้น	กำไรสะสม		ส่วนของผู้ถือหุ้น ส่วนน้อยใน บริษัทย่อย	รวม
			จัดสรรแล้ว-สำรอง ตามกฎหมาย	ยังไม่ได้ จัดสรร		
	200,000,000.00	111,416,500.00	750,000.00	66,225,279.54	27,836,123.32	406,227,902.86
สำรองตามกฎหมาย	16		6,245,500.00	(6,245,500.00)		-
เงินปันผลจ่าย	17			(40,000,000.00)	(9,804,000.00)	(49,804,000.00)
กำไรสุทธิสำหรับปี 2549				59,212,075.56	5,652,132.36	64,864,207.92
ยอดคงเหลือปลายปี 2549	200,000,000.00	111,416,500.00	6,995,500.00	79,191,855.10	23,684,255.68	421,288,110.78
ชำระค่าหุ้น	15	1,208,938.00				1,208,938.00
สำรองตามกฎหมาย	16		3,015,500.00	(3,015,500.00)		-
เงินปันผลจ่าย	17			(34,000,000.00)	(14,706,000.00)	(48,706,000.00)
ส่วนของผู้ถือหุ้นส่วนน้อยเพิ่มขึ้น					4,905,000.00	4,905,000.00
กำไรสุทธิสำหรับปี 2550				49,322,056.46	4,141,956.94	53,464,013.40
ยอดคงเหลือปลายปี 2550	201,208,938.00	111,416,500.00	10,011,000.00	91,498,411.56	18,025,212.62	432,160,062.18

		บาท				
		งบแสดงการเปลี่ยนแปลงในส่วนของผู้ถือหุ้นเฉพาะกิจการ				
หมายเหตุ	ทุนเรือนหุ้น ที่ออกและ ชำระแล้ว	ส่วนเกิน มูลค่าหุ้น	กำไรสะสม (ปรับปรุงใหม่)		รวม	
			จัดสรรแล้ว-สำรอง ตามกฎหมาย	ยังไม่ได้ จัดสรร		
ยอดคงเหลือต้นปี 2549 ก่อนปรับปรุง		200,000,000.00	111,416,500.00	750,000.00	66,225,279.54	378,391,779.54
หัก ผลสะสมจากการปรับปรุงย้อนหลัง	23	-	-	-	(16,125,342.84)	(16,125,342.84)
ยอดคงเหลือต้นปี 2549 หลังปรับปรุง		200,000,000.00	111,416,500.00	750,000.00	50,099,936.70	362,266,436.70
สำรองตามกฎหมาย	16			6,245,500.00	(6,245,500.00)	-
เงินปันผลจ่าย	17				(40,000,000.00)	(40,000,000.00)
กำไรสุทธิสำหรับปี 2549					60,672,509.76	60,672,509.76
ยอดคงเหลือปลายปี 2549	200,000,000.00	111,416,500.00	6,995,500.00	64,526,946.46	382,938,946.46	
ชำระค่าหุ้น	15	1,208,938.00				1,208,938.00
สำรองตามกฎหมาย	16			3,015,500.00	(3,015,500.00)	-
เงินปันผลจ่าย	17				(34,000,000.00)	(34,000,000.00)
กำไรสุทธิสำหรับปี 2550					59,616,219.34	59,616,219.34
ยอดคงเหลือปลายปี 2550	201,208,938.00	111,416,500.00	10,011,000.00	87,127,665.80	409,764,103.80	

หมายเหตุประกอบงบการเงินเป็นส่วนหนึ่งของงบการเงินนี้



**บริษัท อีซีเอ็น เฟ้นท์ จำกัด (มหาชน)**  
**งบกระแสเงินสด**  
**สำหรับปีสิ้นสุดวันที่ 31 ธันวาคม 2550 และ 2549**

	บาท			
	งบกระแสเงินสดรวม		งบกระแสเงินสดเฉพาะกิจการ	
	2550	2549	2550	2549 (ปรับปรุงใหม่)
<b>กระแสเงินสดจากกิจกรรมดำเนินงาน</b>				
กำไรสุทธิ	49,322,056.46	59,212,075.56	59,616,219.34	60,672,509.76
รายการปรับปรุงกระทบกำไรสุทธิเป็นเงินสดรับ (จ่าย)				
จากกิจกรรมดำเนินงาน				
ค่าเสื่อมราคา	31,119,180.78	21,873,463.76	30,250,361.97	20,631,975.19
ขาดทุนจากการตีราคาสินค้าลดลง	656,506.57	225,660.85	132,192.57	757,256.35
ขาดทุนจากการเลิกใช้ทรัพย์สินถาวร	-	64,498.42	-	-
กำไรจากการจำหน่ายทรัพย์สินถาวร	(387,294.37)	(1,006,568.61)	(159,217.08)	(1,006,568.61)
กำไรสุทธิส่วนที่เป็นของผู้ถือหุ้นส่วนน้อย	4,141,956.94	5,652,132.36	-	-
กำไรจากการดำเนินงานก่อนการเปลี่ยนแปลงในสินทรัพย์				
และหนี้สินดำเนินงาน	84,852,406.38	86,021,262.34	89,839,556.80	81,055,172.69
สินทรัพย์ดำเนินงานลดลง (เพิ่มขึ้น)				
ลูกหนี้และตัวเงินรับการค้า	(19,858,332.83)	(1,598,929.89)	(43,049,460.59)	(6,117,367.26)
สินค้าคงเหลือ	(38,028,480.19)	(11,983,559.00)	(38,635,525.10)	(18,315,135.74)
สินทรัพย์หมุนเวียนอื่น	406,613.52	(2,110,293.39)	(276,522.10)	(2,563,510.56)
สินทรัพย์ไม่หมุนเวียนอื่น	8,580.00	39,996.34	(3,920.00)	45,000.00
หนี้สินดำเนินงานเพิ่มขึ้น (ลดลง)				
เจ้าหนี้การค้า	53,854,851.93	54,611.61	53,201,938.82	330,595.27
ค่าใช้จ่ายค้างจ่าย	(2,739,142.78)	6,322,472.32	(4,967,286.73)	8,708,580.54
ภาษีเงินได้ค้างจ่าย	1,280,194.80	(3,707,037.10)	1,173,544.90	(833,277.30)
หนี้สินหมุนเวียนอื่น	1,426,754.72	(333,545.50)	683,668.55	(328,576.47)
เงินสดสุทธิได้มาจาก (ใช้ไปใน) กิจกรรมดำเนินงาน	81,203,445.55	72,704,977.73	57,965,994.55	61,981,481.17

หมายเหตุประกอบงบการเงินเป็นส่วนหนึ่งของงบการเงินนี้

**บริษัท อีซีเอ็น เฟ้นท์ จำกัด (มหาชน)**  
**งบกระแสเงินสด (ต่อ)**  
**สำหรับปีสิ้นสุดวันที่ 31 ธันวาคม 2550 และ 2549**

	บาท			
	งบกระแสเงินสดรวม		งบกระแสเงินสดเฉพาะกิจการ	
	2550	2549	2550	2549
			(ปรับปรุงใหม่)	
<b>กระแสเงินสดจากกิจกรรมลงทุน</b>				
เงินลงทุนชั่วคราวลดลง	53,824,295.68	46,175,704.32	48,824,295.68	51,175,704.32
เงินลงทุนระยะยาวเพิ่มขึ้น	(1,960,000.00)	-	(7,055,000.00)	-
เงินสดจ่ายซื้อทรัพย์สินถาวร	(93,394,805.18)	(93,468,889.20)	(92,386,067.38)	(93,265,274.20)
เงินสดรับจากการจำหน่ายทรัพย์สินถาวร	431,584.43	1,072,043.93	197,939.57	1,072,043.93
เงินสดสุทธิได้มาจาก (ใช้ไปใน) กิจกรรมลงทุน	(41,098,925.07)	(46,221,140.95)	(50,418,832.13)	(41,017,525.95)
<b>กระแสเงินสดจากกิจกรรมจัดหาเงิน</b>				
เงินเบิกเกินบัญชีและเงินกู้ยืมระยะสั้นจากสถาบันการเงินเพิ่มขึ้น	22,949,790.53	-	22,949,790.53	-
เงินสดจ่ายหนี้สินตามสัญญาเช่าซื้อ	(164,138.94)	-	(150,850.02)	-
รับเงินค่าหุ้นสามัญ	6,113,938.00	-	1,208,938.00	-
เงินสดจ่ายปันผล	(48,706,000.00)	(49,804,000.00)	(34,000,000.00)	(40,000,000.00)
เงินสดสุทธิได้มาจาก (ใช้ไปใน) กิจกรรมจัดหาเงิน	(19,806,410.41)	(49,804,000.00)	(9,992,121.49)	(40,000,000.00)
เงินสดและรายการเทียบเท่าเงินสดเพิ่มขึ้น (ลดลง) สุทธิ	20,298,110.07	(23,320,163.22)	(2,444,959.07)	(19,036,044.78)
เงินสดและรายการเทียบเท่าเงินสด ณ วันต้นปี	45,252,582.41	68,572,745.63	33,824,486.05	52,860,530.83
เงินสดและรายการเทียบเท่าเงินสด ณ วันสิ้นปี	65,550,692.48	45,252,582.41	31,379,526.98	33,824,486.05
<b>ข้อมูลงบกระแสเงินสดเปิดเผยเพิ่มเติม</b>				
1. เงินสดจ่ายในระหว่างปี				
ดอกเบี้ยจ่าย	435,702.21	509,862.45	435,702.21	509,862.45
ภาษีเงินได้	18,560,782.14	26,793,993.64	14,630,335.49	19,390,611.00
2. ในระหว่างปีบริษัทมีการซื้อสินทรัพย์โดยการก่อหนี้ ดังนี้				
หนี้สินตามสัญญาเช่าซื้อ	1,525,686.08	-	1,206,800.00	-

หมายเหตุประกอบงบการเงินเป็นส่วนหนึ่งของงบการเงินนี้

บริษัท อีซีเอ็น พันท์ จำกัด (มหาชน)

หมายเหตุประกอบงบการเงิน

วันที่ 31 ธันวาคม 2550 และ 2549

1. ข้อมูลทั่วไป

(ก) ภูมิถำเนาและสถานะทางกฎหมาย

บริษัทได้จดทะเบียนจัดตั้งเป็นบริษัทจำกัด ตามประมวลกฎหมายแพ่งและพาณิชย์กับกระทรวงพาณิชย์ เมื่อวันที่ 8 กันยายน 2508 และบริษัทได้แปรสภาพเป็นบริษัทมหาชน เมื่อวันที่ 14 มีนาคม

2548

บริษัทมีที่อยู่ตามที่ได้จดทะเบียนไว้ดังนี้

สำนักงานใหญ่ : เลขที่ 7/1-2 หมู่ที่ 1 ตำบลพานทอง อำเภอพานทอง จังหวัดชลบุรี

สำนักงานสาขา : เลขที่ 312 ซอยเสนานิคม 1 ถนนพหลโยธิน แขวงจันทรเกษม  
เขตจตุจักร กรุงเทพมหานคร

บริษัทมีบริษัทย่อย 2 แห่ง ดังนี้

บริษัท	จดทะเบียนจัดตั้งบริษัท	ที่อยู่ตามที่จดทะเบียน	ลักษณะธุรกิจ
บริษัท นอฟ (ประเทศไทย) จำกัด	วันที่ 31 มีนาคม 2529	เลขที่ 312 ซอยพหลโยธิน 32 แขวงจันทรเกษม เขตจตุจักร กรุงเทพมหานคร	ขายสิ่ฟนรถจักรยานยนต์
บริษัท อีซีเอ็น วัตสัน โกลด์ดิง จำกัด	วันที่ 1 มิถุนายน 2550	เลขที่ 402/3 ซอยพหลโยธิน 32 แขวงจันทรเกษม เขตจตุจักร กรุงเทพมหานคร	ขายผลิตภัณฑ์ที่เกี่ยวข้องกับ สิ่เคลื่อนที่บรรจุก๊าซ

(ข) ลักษณะธุรกิจและผู้ถือหุ้น

บริษัทประกอบธุรกิจหลักเป็นผู้ผลิตสิ่อุตสาหกรรม ซึ่งประกอบด้วยสิ่ฟนชิ้นส่วนรถจักรยานยนต์ สิ่ฟนพลาสติก สิ่เคลื่อนที่บรรจุก๊าซ หมึกพิมพ์ออฟเซต และสิ่อุตสาหกรรมอื่น ๆ

บริษัทมีผู้ถือหุ้นรายใหญ่ คือ บริษัท เอกแสวง โฮลดิ้งส์ จำกัด ถือหุ้นในสัดส่วนคิดเป็นอัตราร้อยละ 50.10 (ซึ่งบริษัท เอกแสวง โฮลดิ้งส์ จำกัด ถือหุ้นโดยตระกูลเอกแสวงกุลอัตราร้อยละ 100) และถือหุ้นในนามบุคคลตระกูลเอกแสวงกุลรวมอีกอัตราร้อยละ 10.36 รวมเป็นอัตราร้อยละการถือครองหุ้น ร้อยละ 60.46

(ค) จำนวนพนักงาน

ณ วันที่ 31 ธันวาคม 2550 และ 2549 บริษัทและบริษัทย่อยมีจำนวนพนักงานรวม 295 คน และ 241 คน ตามลำดับ และเฉพาะกิจการมีจำนวนพนักงาน 286 คน และ 232 คน ตามลำดับ

บริษัท อีซีเอ็น เฟ้นท์ จำกัด (มหาชน)

หมายเหตุประกอบงบการเงิน

วันที่ 31 ธันวาคม 2550 และ 2549

(ง) ข้อมูลเพิ่มเติมของค่าใช้จ่าย

รายละเอียดข้อมูลเพิ่มเติมของค่าใช้จ่าย มีดังนี้

	บาท			
	งบกำไรขาดทุนรวม		งบกำไรขาดทุนเฉพาะกิจการ	
	2550	2549	2550	2549
ค่าเสื่อมราคา	31,119,180.78	21,873,463.76	30,250,361.97	20,631,975.19
ค่าใช้จ่ายพนักงาน	88,116,365.74	78,004,713.02	81,046,308.74	71,247,165.62
ค่าตอบแทนกรรมการ	1,665,000.00	1,430,000.00	1,665,000.00	1,430,000.00

2. หลักเกณฑ์ในการจัดทำงบการเงินรวมและการดำเนินงาน

2.1 งบการเงินรวมนี้ได้รวมบัญชีของบริษัท อีซีเอ็น เฟ้นท์ จำกัด (มหาชน) และบริษัทย่อยที่บริษัท อีซีเอ็น เฟ้นท์ จำกัด (มหาชน) ถือหุ้น ต่อไปนี้

บริษัทย่อย	ประเภทธุรกิจ	อัตราร้อยละของการถือหุ้น
บริษัท นอฟ (ประเทศไทย) จำกัด	จำหน่ายสีพ่นรถมอเตอร์ไซด์	50.98
บริษัท อีซีเอ็น วัสดุภัณฑ์ จำกัด	จำหน่ายผลิตภัณฑ์เกี่ยวกับสีเคลือบบรรจุภัณฑ์	50.95

2.2 บริษัทบันทึกบัญชีโดยวิธีซื้อ สำหรับการซื้อเงินลงทุนในบริษัทย่อย

2.3 รายการบัญชีระหว่างกันของบริษัทกับบริษัทย่อยที่มีสาระสำคัญได้ถูกหักออกจากงบการเงินรวมแล้ว

2.4 งบการเงินรวมจัดทำขึ้นโดยใช้นโยบายการบัญชีเดียวกันสำหรับรายการบัญชีที่เหมือนกันหรือเหตุการณ์ทางบัญชีที่คล้ายคลึงกัน

3. มาตรฐานการบัญชีใหม่ที่ประกาศใช้ในระหว่างปี

สภาวิชาชีพบัญชีได้ออกประกาศสภาวิชาชีพบัญชีฉบับที่ 9/2550 ฉบับที่ 38/2550 และฉบับที่ 62/2550 เรื่องมาตรฐานการบัญชี ซึ่งได้ประกาศในราชกิจจานุเบกษาแล้ว โดยให้ใช้มาตรฐานการบัญชีฉบับปรับปรุงใหม่ปี 2550 ดังต่อไปนี้แทนมาตรฐานการบัญชีฉบับเดิมที่ยกเลิกไป

ก) มาตรฐานการบัญชีฉบับปรับปรุงใหม่ที่มีผลบังคับใช้ในปัจจุบัน

(ให้ถือปฏิบัติกับงบการเงินสำหรับรอบระยะเวลาบัญชีที่เริ่มในหรือหลังวันที่ 1 มกราคม 2550 เป็นต้นไป)

ฉบับที่ 44 งบการเงินรวมและงบการเงินเฉพาะกิจการ

ฉบับที่ 45 เงินลงทุนในบริษัทร่วม

ฉบับที่ 46 ส่วนได้เสียในการร่วมค้า

ในปี 2550 บริษัทได้เปลี่ยนแปลงนโยบายการบัญชีเกี่ยวกับการบันทึกเงินลงทุนในบริษัทย่อยในงบการเงินเฉพาะกิจการ เพื่อให้เป็นไปตามมาตรฐานการบัญชีฉบับที่ 44 ฉบับปรับปรุงใหม่ ตามที่กล่าวไว้ในหมายเหตุประกอบงบการเงินข้อที่ 23

บริษัท อีซีเอ็น เฟ้นท์ จำกัด (มหาชน)

หมายเหตุประกอบงบการเงิน

วันที่ 31 ธันวาคม 2550 และ 2549

- ข) มาตรฐานการบัญชีฉบับปรับปรุงใหม่ที่ยังไม่มีผลบังคับใช้ในปัจจุบัน  
(ให้ถือปฏิบัติกับงบการเงินสำหรับรอบระยะเวลาบัญชีที่เริ่มในหรือหลังวันที่ 1 มกราคม 2551 เป็นต้นไป)
- ฉบับที่ 25 งบกระแสเงินสด
  - ฉบับที่ 29 สัญญาเช่า
  - ฉบับที่ 31 สินค้าคงเหลือ
  - ฉบับที่ 33 ต้นทุนการกู้ยืม
  - ฉบับที่ 35 การนำเสนองบการเงิน
  - ฉบับที่ 39 นโยบายการบัญชี การเปลี่ยนแปลงประมาณการทางบัญชี และข้อผิดพลาด
  - ฉบับที่ 41 งบการเงินระหว่างกาล
  - ฉบับที่ 43 การรวมธุรกิจ
  - ฉบับที่ 49 สัญญาก่อสร้าง
  - ฉบับที่ 51 สินทรัพย์ไม่มีตัวตน (มาตรฐานออกใหม่)

มาตรฐานการบัญชีฉบับข้างต้น ฝ่ายบริหารของบริษัทได้ประเมินแล้วเห็นว่ามาตรฐานการบัญชีฉบับดังกล่าวจะไม่มีผลกระทบอย่างเป็นทางการสำหรับปีที่เราเริ่มใช้มาตรฐานการบัญชีฉบับดังกล่าว

4. นโยบายการบัญชีที่สำคัญ

4.1 หลักเกณฑ์ในการจัดทำงบการเงิน

งบการเงินของบริษัทและบริษัทย่อยได้ปฏิบัติตามมาตรฐานการบัญชีที่กฎหมายกำหนดและให้จัดทำขึ้นตามแบบงบดุลและงบกำไรขาดทุนของบริษัทมหาชนจำกัด ที่กำหนดไว้ในประกาศกรมพัฒนาธุรกิจการค้า กระทรวงพาณิชย์

งบการเงินนี้ได้จัดทำขึ้นโดยใช้เกณฑ์ราคาทุนเดิมเว้นแต่จะได้เปิดเผยเป็นอย่างอื่นในนโยบายบัญชี

4.2 การรับรู้รายได้และค่าใช้จ่าย

บริษัทและบริษัทย่อยรับรู้รายได้จากการขายสินค้าเมื่อได้ส่งมอบสินค้าให้ลูกค้าแล้ว

บริษัทรับรู้รายได้จากการรับจ้าง เมื่อได้ให้บริการแก่ลูกค้าแล้วเสร็จตามงวดในสัญญา

บริษัทรับรู้รายได้ค่าเช่าตามระยะเวลาของสัญญาเช่า

บริษัทและบริษัทย่อยบันทึกค่าใช้จ่ายตามเกณฑ์คงค้าง

4.3 ค่าเผื่อนี้สงสัยจะสูญ

บริษัทตั้งค่าเผื่อนี้สงสัยจะสูญเป็นจำนวนเงินเท่ากับผลขาดทุนโดยประมาณที่อาจเกิดขึ้นจากการเรียกเก็บเงินจากลูกหนี้ไม่ได้ผลขาดทุนโดยประมาณนี้กำหนดขึ้นจากการพิจารณาฐานะของลูกหนี้ในปัจจุบัน

**บริษัท อีซีเอ็น เพันธ์ จำกัด (มหาชน)**  
**หมายเหตุประกอบงบการเงิน**  
**วันที่ 31 ธันวาคม 2550 และ 2549**

**4.4 สินค้ำคงเหลือ**

สินค้ำคงเหลือแสดงในราคาทุนหรือมูลค่าสุทธิที่จะได้รับแล้วแต่ราคาใดจะต่ำกว่า  
บริษัทแสดงราคาทุนโดยวิธีดังนี้

วัตถุดิบ	แสดงในราคาทุนโดยวิธีเข้าก่อน - ออกก่อน
งานระหว่างทำและสินค้ำสำเร็จรูป	แสดงในราคาทุนโดยวิธีราคาเจาะจง
บริษัทย่อยแสดงราคาทุนโดยวิธีดังนี้	
สินค้ำสำเร็จรูป	แสดงในราคาทุนโดยวิธีเข้าก่อน - ออกก่อน

**4.5 เงินลงทุนระยะยาว**

เงินลงทุนในบริษัทย่อย ในงบการเงินเฉพาะกิจการ แสดงตามวิธีราคาทุน หลังหักค่าเผื่อการ  
ค้ำของเงินลงทุน ตามประกาศสภาวิชาชีพฉบับที่ 26/2549 เรื่องการปฏิบัติตามวิธีการบัญชี  
เกี่ยวกับมาตรฐานการบัญชีฉบับที่ 44 เรื่อง งบการเงินรวมและการบัญชีสำหรับเงินลงทุนในบริษัท  
ย่อยลงวันที่ 11 ตุลาคม 2549

เงินลงทุนทั่วไป ซึ่งไม่ได้อยู่ในความต้องการของตลาด แสดงในราคาทุนสุทธิจากค่าเผื่อการ  
ค้ำ

**4.6 ที่ดิน อาคารและอุปกรณ์**

ที่ดินแสดงในราคาทุน

อาคารและอุปกรณ์แสดงในราคาทุนหักค่าเสื่อมราคาสะสม

ค่าเสื่อมราคาคำนวณโดยวิธีเส้นตรงตามอายุการใช้งาน โดยประมาณของสินทรัพย์แต่ละ  
ประเภทดังนี้

ประเภทของสินทรัพย์	อายุการใช้งาน โดยประมาณ
อาคาร	20 ปี
เครื่องจักรและอุปกรณ์	5 ปี
เครื่องมือเครื่องใช้ในห้องทดลอง	5 ปี
อุปกรณ์ติดตั้งไฟฟ้า	5 ปี
เครื่องใช้สำนักงาน	5 ปี
เครื่องตกแต่งสำนักงาน	5 ปี
ยานพาหนะ	5 ปี

บริษัท อีซีเอ็น เฟ้นท์ จำกัด (มหาชน)

หมายเหตุประกอบงบการเงิน

วันที่ 31 ธันวาคม 2550 และ 2549

4.7 สินทรัพย์ไม่มีตัวตน

สิทธิบัตรรอการตัดบัญชี ตัดจำหน่ายโดยวิธีเส้นตรงตามอายุของสัญญาเป็นระยะเวลา 10 ปี

4.8 สัญญาเช่าการเงิน

สัญญาเช่าทรัพย์สินที่ได้โอนความเสี่ยงและผลตอบแทนในความเป็นเจ้าของในทรัพย์สินให้กับบริษัท และบริษัทมีความตั้งใจที่จะใช้สิทธิในการซื้อทรัพย์สินเมื่อถึงวันที่ครบกำหนดของสัญญาเช่า ถูกบันทึกเป็นสัญญาเช่าการเงิน

ณ วันเริ่มต้นสัญญาเช่าทางการเงิน ต้นทุนของทรัพย์สินถูกบันทึกไว้พร้อมกับภาระผูกพันสำหรับการจ่ายค่าเช่าในอนาคตโดยไม่รวมจำนวนดอกเบี้ย ค่าใช้จ่ายทางการเงินบันทึกเป็นค่าใช้จ่ายในงวดปัจจุบันตามสัดส่วนของยอดคงเหลือ

4.9 สัญญาเช่าดำเนินงาน

สัญญาเช่าทรัพย์สินที่ความเสี่ยงและผลตอบแทนแก่เจ้าของทรัพย์สินยังเป็นของผู้ให้เช่าจะถูกจัดเป็นสัญญาเช่าดำเนินงาน โดยบริษัทจะบันทึกการจ่ายชำระค่าเช่าภายใต้สัญญาเช่าดำเนินงานเป็นค่าใช้จ่ายตามระยะเวลาของสัญญา

4.10 การแปลงค่าเงินตราต่างประเทศ

รายการที่เป็นเงินตราต่างประเทศได้บันทึกไว้เป็นเงินบาทโดยใช้อัตราแลกเปลี่ยน ณ วันที่เกิดรายการ สินทรัพย์และหนี้สินที่เป็นเงินตราต่างประเทศที่มียอดคงเหลือ ณ วันที่ในงบดุลได้บันทึกไว้เป็นเงินบาทโดยใช้อัตราแลกเปลี่ยน ณ วันที่ในงบดุล ถ้าไรหรือขาดทุนจากการแปลงค่าได้บันทึกเป็นรายได้และค่าใช้จ่ายในงวดปัจจุบัน

4.11 การใช้ประมาณการทางบัญชี

ในการจัดทำงบการเงินเพื่อให้เป็นไปตามหลักการบัญชีที่รับรองทั่วไป ฝ่ายจัดการของบริษัทต้องใช้การประมาณและข้อสมมติฐานหลายประการ ซึ่งมีผลกระทบต่อจำนวนเงินที่เกี่ยวกับสินทรัพย์ หนี้สินรายได้และค่าใช้จ่าย และการเปิดเผยข้อมูลเกี่ยวกับสินทรัพย์และหนี้สินที่อาจเกิดขึ้น ซึ่งผลที่เกิดขึ้นจริงอาจแตกต่างไปจากจำนวนที่ได้ประมาณไว้

4.12 ผลประโยชน์พนักงาน

บริษัทรับรู้เงินเดือน ค่าล่วงเวลา โบนัส เงินกองทุนประกันสังคม และเงินกองทุนสำรองเลี้ยงชีพ เป็นค่าใช้จ่ายเมื่อเกิดรายการ

## บริษัท อีซีเอ็น เฟ้นท์ จำกัด (มหาชน)

### หมายเหตุประกอบงบการเงิน

วันที่ 31 ธันวาคม 2550 และ 2549

#### 4.13 บุคคลหรือกิจการที่เกี่ยวข้องกัน

บุคคลหรือกิจการที่เกี่ยวข้องกันหมายถึง บุคคลหรือกิจการที่มีอำนาจควบคุมบริษัท ถูกควบคุมโดยบริษัทไม่ว่าจะเป็นทางตรงหรือทางอ้อม หรืออยู่ภายใต้การควบคุมเดียวกันกับบริษัท รวมถึงบริษัทที่ทำหน้าที่ถือหุ้น บริษัทย่อย และกิจการที่เป็นบริษัทย่อยในเครือเดียวกัน นอกจากนี้บุคคลหรือกิจการที่เกี่ยวข้องกันยังหมายรวมถึงบริษัทร่วมและบุคคลซึ่งถือหุ้นที่มีสิทธิออกเสียงไม่ว่าทางตรงหรือทางอ้อมและมีอิทธิพลอย่างเป็นสาระสำคัญกับบริษัทผู้บริหารสำคัญกรรมการหรือพนักงานของบริษัทตลอดทั้งสมาชิกในครอบครัวที่ใกล้ชิดกับบุคคลดังกล่าว และกิจการที่เกี่ยวข้องกับบุคคลเหล่านั้น

ในการพิจารณาความสัมพันธ์ระหว่างบุคคลหรือกิจการที่เกี่ยวข้องกันกับบริษัทแต่ละรายการบริษัทคำนึงถึงเนื้อหาของความสัมพันธ์มากกว่ารูปแบบทางกฎหมาย

#### 4.14 ภาษีเงินได้

ภาษีเงินได้นิติบุคคลคำนวณขึ้นจากกำไรสุทธิสำหรับปีปรับปรุงด้วยรายการที่กำหนดภายใต้ประมวลรัษฎากร ไม่ให้หรือให้ถือรายได้หรือค่าใช้จ่ายทางภาษีเงินได้ในอัตราร้อยละ 25 ตั้งแต่ปี 2549 ถึงปี 2553

#### 4.15 เงินสดและรายการเทียบเท่าเงินสด

เงินสดและรายการเทียบเท่าเงินสด ประกอบด้วย เงินสดในมือและเงินฝากสถาบันการเงิน โดยไม่รวมเงินฝากธนาคารประเภทจ่ายคืนเมื่อสิ้นระยะเวลาและรายการเงินฝากธนาคารที่มีภาระค้ำประกัน

### 5. รายการบัญชีกับบริษัทย่อยและบริษัทที่เกี่ยวข้องกัน

	ลักษณะธุรกิจ	ลักษณะความสัมพันธ์
<u>บริษัทย่อย ;</u>		
บริษัท นอฟ (ประเทศไทย) จำกัด	ขายสีพ่นรถจักรยานยนต์	บริษัทถือหุ้น 50.98% และ ผู้ถือหุ้น/กรรมการร่วมกัน
บริษัท อีซีเอ็น วัตสัน โค้ดคิง จำกัด	ขายผลิตภัณฑ์เกี่ยวกับสีเคลือบบรรจุภัณฑ์	บริษัทถือหุ้น 50.95% และ ผู้ถือหุ้น/กรรมการร่วมกัน
<u>บริษัทที่เกี่ยวข้องกัน ;</u>		
บริษัท เอกแสง โฮลดิ้งส์ จำกัด	ให้เช่าสำนักงานและคลังสินค้า	ถือหุ้นในบริษัท 50.40%
บริษัท ออริจิน มิกิ (ประเทศไทย) จำกัด	ขายสีพ่นพลาสติกและเคมีภัณฑ์	ผู้ถือหุ้น/กรรมการร่วมกัน
บริษัท บีเอสเอสเอฟ โคทคิงส์ เจแปน จำกัด (ญี่ปุ่น)	ผลิตและขายสีพ่นชิ้นส่วนรถจักรยานยนต์	ถือหุ้น 40% ในบริษัทย่อย
วัตสัน สแตนดาร์ด เอเชีย อิงค์	ผลิตและขายสีอุตสาหกรรม	ถือหุ้น 49% ในบริษัทย่อย



บริษัท อีซีเอ็น เฟ้นท์ จำกัด (มหาชน)  
หมายเหตุประกอบงบการเงิน  
วันที่ 31 ธันวาคม 2550 และ 2549

การกำหนดนโยบายราคา

ค่าขายสินค้า	- ใช้วิธีราคาทุนบวกอัตรากำไรส่วนเพิ่ม เนื่องจาก บริษัทขายสินค้าให้กับบริษัทที่เกี่ยวข้องกัน ซึ่งเป็นตัวแทนจำหน่ายสินค้าของบริษัทเพียงรายเดียวตามข้อตกลงทางการค้ากับเจ้าของสูตรการผลิต บริษัทจึงไม่สามารถเทียบเคียงกับราคาตลาดได้ ทั้งนี้บริษัทมีอิสระในการกำหนดอัตรากำไรส่วนเพิ่ม โดยพิจารณาตามนโยบายราคาและภาวะตลาดควบคู่กัน
ค่าเช่ารับ	- ค่าเช่าโกดังเก็บสินค้าคิดเป็นรายเดือนตามสัญญาตามพื้นที่ที่ใช้แต่ละบริษัทโดยประมาณค่าเช่า 7,500 - 70,000 บาทต่อเดือน
ค่าบริการรับ	- ค่าบริการจัดการสินค้าและค่าขนส่งสินค้าคิดเป็นอัตราเหมารายเดือนตามสัญญาโดยประมาณค่าบริการ 5,000 - 150,000 บาทต่อเดือน - ค่าบริหารจัดการ คัดอัตราร้อยละ 4 ของยอดขายสุทธิและกำหนดขั้นต่ำ ปีละ 1,200,000 บาท
ค่าซื้อสินค้า	- ใช้วิธีราคาตลาด ยกเว้น ค่าซื้อวัตถุดิบเฉพาะใช้ราคาที่ตกลงกันล่วงหน้า
ค่าเช่าจ่าย	- ค่าเช่าสำนักงานและโกดังเก็บสินค้าคิดเป็นรายเดือนเดือนละ 82,000 - 107,000 บาทตามสัญญา
ค่าใช้จ่ายอื่น	- ค่าเทคนิคการผลิตและค่าลิขสิทธิ์โดยคิดอัตราที่ตกลงกันตามสัญญา - วัตถุดิบเพื่อการวิจัยและพัฒนา คิดตามราคาตลาด

บริษัท อีซีเอ็น พันท์ จำกัด (มหาชน)

หมายเหตุประกอบงบการเงิน

วันที่ 31 ธันวาคม 2550 และ 2549

บริษัทมีรายการที่เกิดขึ้นกับบริษัทที่เกี่ยวข้องกัน ซึ่งเป็นรายการที่เกิดขึ้นเป็นปกติของการดำเนินธุรกิจ รายการที่มีสาระสำคัญกับบริษัทที่เกี่ยวข้องกันมีดังต่อไปนี้

	บาท			
	งบกำไรขาดทุนรวม		งบกำไรขาดทุนเฉพาะกิจการ	
	2550	2549	2550	2549
<b>รายการในงบกำไรขาดทุน</b>				
<b>ค่าขายสินค้า</b>				
บริษัท นอฟ (ประเทศไทย) จำกัด	-	-	315,642,839.68	317,413,808.00
บริษัท ออริจิน มิกิ (ประเทศไทย) จำกัด	186,951,959.80	140,020,334.91	186,951,959.80	140,020,334.91
	<u>186,951,959.80</u>	<u>140,020,334.91</u>	<u>502,594,799.48</u>	<u>457,434,142.91</u>
<b>ค่าเช่ารับ</b>				
บริษัท นอฟ (ประเทศไทย) จำกัด	-	-	886,693.20	700,000.00
บริษัท ออริจิน มิกิ (ประเทศไทย) จำกัด	90,000.00	90,000.00	90,000.00	90,000.00
	<u>90,000.00</u>	<u>90,000.00</u>	<u>976,693.20</u>	<u>790,000.00</u>
<b>ค่าบริการรับ</b>				
บริษัท นอฟ (ประเทศไทย) จำกัด	-	-	1,878,342.00	1,200,000.00
บริษัท อีซีเอ็น วัดสัน โค้ดตั้ง จำกัด	-	-	690,000.00	-
บริษัท ออริจิน มิกิ (ประเทศไทย) จำกัด	107,076.40	63,800.00	107,076.40	63,800.00
	<u>107,076.40</u>	<u>63,800.00</u>	<u>2,675,418.40</u>	<u>1,263,800.00</u>
<b>เงินปันผลรับ</b>				
บริษัท นอฟ (ประเทศไทย) จำกัด	-	-	15,294,000.00	10,196,000.00
บริษัท ออริจิน มิกิ (ประเทศไทย) จำกัด	-	1,470,000.00	-	1,470,000.00
	<u>-</u>	<u>1,470,000.00</u>	<u>15,294,000.00</u>	<u>11,666,000.00</u>
<b>ค่าซื้อสินค้า</b>				
บริษัท ออริจิน มิกิ (ประเทศไทย) จำกัด	107,798,668.67	58,461,531.73	107,798,668.67	58,461,531.73
บริษัท บีเอสเอสเอฟ โคทติ้งส์ เจแปน จำกัด (ญี่ปุ่น)	7,983,901.53	8,702,583.48	3,222,100.89	3,172,536.78
วัดสัน สเตนคาร์ด เอเชีย อิงค์	1,643,559.37	-	1,643,559.37	-
	<u>117,426,129.57</u>	<u>67,164,115.21</u>	<u>112,664,328.93</u>	<u>61,634,068.51</u>
<b>ค่าเช่าจ่าย</b>				
บริษัท เอกแสวง โฮลดิ้งส์ จำกัด	1,840,000.00	984,000.00	1,840,000.00	984,000.00
<b>ค่าใช้จ่ายอื่น</b>				
บริษัท ออริจิน มิกิ (ประเทศไทย) จำกัด	763,000.00	266,000.00	763,800.00	266,000.00
บริษัท บีเอสเอสเอฟ โคทติ้งส์ เจแปน จำกัด (ญี่ปุ่น)	15,182,467.16	13,275,929.37	13,204,341.56	13,275,929.37
	<u>15,945,467.16</u>	<u>13,541,929.37</u>	<u>13,968,141.56</u>	<u>13,541,929.37</u>

**บริษัท อีซีเอ็น พันท์ จำกัด (มหาชน)**  
**หมายเหตุประกอบงบการเงิน**  
**วันที่ 31 ธันวาคม 2550 และ 2549**

	บาท			
	งบรวม		งบเฉพาะกิจการ	
	2550	2549	2550	2549
<b>ยอดคงเหลือที่แสดงไว้ในงบดุล</b>				
ลูกหนี้และตั๋วเงินรับการค้า				
บริษัท นอฟ (ประเทศไทย) จำกัด	-	-	66,052,577.50	35,463,993.33
บริษัท ออริจิน มิกิ (ประเทศไทย) จำกัด	60,485,426.64	46,510,922.56	60,485,426.64	46,510,922.56
	<u>60,485,426.64</u>	<u>46,510,922.56</u>	<u>126,538,004.14</u>	<u>81,974,915.89</u>
รายได้ค่าบริการค้างรับ				
บริษัท นอฟ (ประเทศไทย) จำกัด	-	-	78,342.00	-
บริษัท อีซีเอ็น วัดสัน โค้ตตั้ง จำกัด	-	-	100,000.00	-
บริษัท ออริจิน มิกิ (ประเทศไทย) จำกัด	43,289.70	12,500.00	43,289.70	12,500.00
	<u>43,289.70</u>	<u>12,500.00</u>	<u>221,631.70</u>	<u>12,500.00</u>
รายได้ค่าเช่าค้างรับ				
บริษัท นอฟ (ประเทศไทย) จำกัด	-	-	46,693.20	-
เจ้าหนี้การค้า				
บริษัท ออริจิน มิกิ (ประเทศไทย) จำกัด	41,927,150.38	18,084,733.40	41,927,150.38	18,084,733.40
บริษัท บีเอสเอสเอฟ โกลดิงส์ เจแปน จำกัด (ญี่ปุ่น)	2,848,504.02	2,062,757.78	1,171,571.41	1,038,738.28
วัดสัน สแตนดาร์ด เอเชีย อิงค์	1,643,559.37	-	1,643,559.37	-
	<u>46,419,213.77</u>	<u>20,147,491.18</u>	<u>44,742,281.16</u>	<u>19,123,471.68</u>
ค่าใช้จ่ายค้างจ่าย				
บริษัท บีเอสเอสเอฟ โกลดิงส์ เจแปน จำกัด (ญี่ปุ่น)	8,728,101.40	8,448,878.87	6,749,975.80	6,368,393.87

**6. เงินสดและรายการเทียบเท่าเงินสด**

**เงินสดและรายการเทียบเท่าเงินสด ประกอบด้วย**

	บาท			
	งบรวม		งบเฉพาะกิจการ	
	2550	2549	2550	2549
เงินสด	156,264.90	107,351.25	147,171.90	102,581.25
เช็คในมือ	24,597,259.51	7,471,949.10	24,597,259.51	7,471,949.10
เงินฝากธนาคาร - กระแสรายวัน	20,080,050.97	20,622,917.93	708,171.23	13,593,424.38
เงินฝากธนาคาร - สะสมทรัพย์	20,716,317.10	17,050,364.13	5,926,924.34	12,656,531.32
รวม	<u>65,550,692.48</u>	<u>45,252,582.41</u>	<u>31,379,526.98</u>	<u>33,824,486.05</u>

**บริษัท อีซีเอ็น เพันธ์ จำกัด (มหาชน)**  
**หมายเหตุประกอบงบการเงิน**  
**วันที่ 31 ธันวาคม 2550 และ 2549**

**7. เงินลงทุนชั่วคราว**

**เงินลงทุนชั่วคราว ประกอบด้วย**

	งบดุลรวม		
	2549		
	อัตราดอกเบี้ย %	ครบกำหนด	ราคาทุน (บาท)
เงินฝากประจำธนาคาร - 3 เดือน	4.625	15/03/50	43,824,295.68
เงินฝากประจำธนาคาร - 3 เดือน	4.625	19/03/50	5,000,000.00
เงินฝากประจำธนาคาร - 3 เดือน	4.250	26/03/50	5,000,000.00
รวม			<u>53,824,295.68</u>
	งบดุลเฉพาะกิจการ		
	2549		
	อัตราดอกเบี้ย %	ครบกำหนด	ราคาทุน (บาท)
เงินฝากประจำธนาคาร - 3 เดือน	4.625	15/03/50	43,824,295.68
เงินฝากประจำธนาคาร - 3 เดือน	4.625	19/03/50	5,000,000.00
รวม			<u>48,824,295.68</u>

**8. ลูกหนี้และตัวเงินรับการค้า**

**ลูกหนี้และตัวเงินรับการค้า ประกอบด้วย**

	บาท			
	งบดุลรวม		งบดุลเฉพาะกิจการ	
	2550	2549	2550	2549
ตัวเงินรับการค้า	5,863,224.86	9,402,600.94	5,863,224.86	9,402,600.94
ลูกหนี้การค้า	151,198,644.37	127,800,935.46	169,923,639.92	123,334,803.25
รวม	<u>157,061,869.23</u>	<u>137,203,536.40</u>	<u>175,786,864.78</u>	<u>132,737,404.19</u>

**แยกตามอายุของลูกหนี้และตัวเงินรับการค้า - บริษัทที่เกี่ยวข้องกัน ได้ดังนี้**

	บาท			
	งบดุลรวม		งบดุลเฉพาะกิจการ	
	2550	2549	2550	2549
ภายในกำหนดชำระ	60,485,426.64	45,614,256.14	82,113,608.42	77,945,877.97
เกินกำหนดชำระ 0 - 30 วัน	-	-	28,011,475.26	3,130,001.45
เกินกำหนดชำระ 31 - 60 วัน	-	896,666.42	16,412,920.46	899,036.47
เกินกำหนดชำระ 61 - 90 วัน	-	-	-	-
เกินกำหนดชำระ 91 - 180 วัน	-	-	-	-
เกินกำหนดชำระ 180 - 360 วัน	-	-	-	-
รวม	<u>60,485,426.64</u>	<u>46,510,922.56</u>	<u>126,538,004.14</u>	<u>81,974,915.89</u>

บริษัท อีซีเอ็น เพันธ์ จำกัด (มหาชน)

หมายเหตุประกอบงบการเงิน

วันที่ 31 ธันวาคม 2550 และ 2549

แยกตามอายุของลูกค้าหนี้และตัวเงินรับการค้า - บริษัทอื่น ได้ดังนี้

	บาท			
	งบดุลรวม		งบดุลเฉพาะกิจการ	
	2550	2549	2550	2549
ภายในกำหนดชำระ	58,498,882.85	52,370,329.65	28,243,285.72	24,967,051.85
เกินกำหนดชำระ 0 - 30 วัน	28,685,000.23	24,750,352.95	12,062,897.98	12,295,481.97
เกินกำหนดชำระ 31 - 60 วัน	3,581,630.26	6,408,827.05	3,131,747.69	6,336,850.29
เกินกำหนดชำระ 61 - 90 วัน	2,285,515.72	3,475,548.43	2,285,515.72	3,475,548.43
เกินกำหนดชำระ 91 - 180 วัน	2,703,656.74	3,687,555.76	2,703,656.74	3,687,555.76
เกินกำหนดชำระ 180 - 360 วัน	821,756.79	-	821,756.79	-
รวม	96,576,442.59	90,692,613.84	49,248,860.64	50,762,488.30

9. สินค้าคงเหลือ

สินค้าคงเหลือ ประกอบด้วย

	บาท			
	งบดุลรวม		งบดุลเฉพาะกิจการ	
	2550	2549	2550	2549
สินค้าสำเร็จรูป	47,708,655.80	47,426,807.37	27,695,579.49	26,287,520.15
สินค้านำระหว่างผลิต	1,691,774.43	1,294,358.98	1,691,774.43	1,294,358.98
วัตถุดิบ	114,884,139.92	78,690,916.01	114,884,139.92	78,690,916.01
วัสดุสิ้นเปลือง	1,478,010.48	1,322,004.92	1,478,010.48	1,322,004.92
ภาชนะบรรจุ	1,551,507.69	1,070,686.85	1,551,507.69	1,070,686.85
รวม	167,314,088.33	129,804,774.13	147,301,012.01	108,665,486.91
หัก ค่าเผื่อการลดมูลค่าของสินค้าสุทธิ	(3,270,262.78)	(3,132,922.21)	(2,182,878.78)	(2,050,686.21)
	164,043,825.55	126,671,851.92	145,118,133.23	106,614,800.70

10. เงินลงทุนระยะยาว

เงินลงทุนระยะยาว ประกอบด้วย

	จำนวนหุ้น		% ถือหุ้น		บาท			
					งบดุลรวม		งบดุลเฉพาะกิจการ	
	2550	2549	2550	2549	วิธีราคาทุน		วิธีราคาทุน	
<b>เงินลงทุนทั่วไป</b>								
บริษัท ออริจิน มิกิ (ประเทศไทย) จำกัด	29,400	9,800	9.80	9.80	2,940,000.00	980,000.00		
<b>เงินลงทุนในบริษัทย่อย</b>								
บริษัท นอฟ (ประเทศไทย) จำกัด	10,196	10,196	50.98	50.98	6,154,127.87	15,684,508.64	1,019,600.00	1,019,600.00
บริษัท อีซีเอ็น วัตสัน ไลต์ติ้ง จำกัด	5,095	-	50.95	-	4,331,217.89	-	5,095,000.00	-
<b>เงินลงทุนทั่วไป</b>								
บริษัท ออริจิน มิกิ (ประเทศไทย) จำกัด	29,400	9,800	9.80	9.80	2,940,000.00	980,000.00	2,940,000.00	980,000.00
รวมเงินลงทุนระยะยาว					13,425,345.76	16,664,508.64	9,054,600.00	1,999,600.00

บริษัท อีซีเอ็น พันท์ จำกัด (มหาชน)

หมายเหตุประกอบงบการเงิน

วันที่ 31 ธันวาคม 2550 และ 2549

เงินลงทุนในบริษัท ออริจิน มิกิ (ประเทศไทย) จำกัด

ตามมติที่ประชุมคณะกรรมการบริษัท ครั้งที่ 3/2550 เมื่อวันที่ 30 เมษายน 2550 ได้มีมติให้ซื้อหุ้นสามัญเพิ่มทุนของบริษัท ออริจิน มิกิ (ประเทศไทย) จำกัด บริษัทได้ลงทุนเพิ่มในสัดส่วนเดิมร้อยละ 9.80 จำนวน 19,600 หุ้นในราคาหุ้นละ 100 บาท เป็นจำนวนเงิน 1,960,000.00 บาท บริษัทได้ชำระค่าหุ้นเงินลงทุนแล้วเมื่อวันที่ 28 พฤศจิกายน 2550

เงินลงทุนในบริษัท อีซีเอ็น วัตสัน โค้ตติ้ง จำกัด

ตามมติที่ประชุมคณะกรรมการบริษัท ครั้งที่ 5/2550 เมื่อวันที่ 30 พฤษภาคม 2550 ได้มีมติจัดตั้งบริษัทย่อย คือ บริษัท อีซีเอ็น วัตสัน โค้ตติ้ง จำกัด โดยบริษัทได้ลงทุนในหุ้นสามัญของบริษัทดังกล่าว จำนวน 5,095 หุ้น หุ้นละ 1,000 บาท เป็นจำนวนเงิน 5,095,000.00 บาท คิดเป็นสัดส่วนถือครองร้อยละ 50.95 บริษัทได้ชำระค่าหุ้นเงินลงทุนแล้วเมื่อวันที่ 13 มิถุนายน 2550

11. ที่ดิน อาคารและอุปกรณ์

ที่ดิน อาคารและอุปกรณ์ ประกอบด้วย

	บาท			
	ยอดคงเหลือ ณ 31 ธ.ค. 49	งบดุลรวม		ยอดคงเหลือ ณ 31 ธ.ค. 50
		รายการเคลื่อนไหวระหว่างปี		
		จำนวนที่เพิ่มขึ้น	จำนวนที่ลดลง	
<b>ราคาทุน</b>				
ที่ดิน	45,703,189.60	614,507.50	-	46,317,697.10
อาคาร	64,193,395.71	94,398,814.74	-	158,592,210.45
เครื่องจักรและอุปกรณ์	64,490,616.28	17,192,572.45	(128,186.04)	81,555,002.69
เครื่องมือเครื่องใช้ห้องทดลอง	14,317,803.62	2,027,630.69	(800.00)	16,344,634.31
อุปกรณ์ติดตั้งไฟฟ้า	4,843,883.23	699,754.65	-	5,543,637.88
เครื่องใช้สำนักงาน	16,233,649.56	4,636,537.18	(309,551.00)	20,560,635.74
เครื่องตกแต่งสำนักงาน	6,200,855.14	10,371,000.84	(198,918.86)	16,372,937.12
ยานพาหนะ	38,417,057.37	5,503,545.85	(1,694,361.27)	42,226,241.95
เครื่องจักรและอุปกรณ์ระหว่างติดตั้ง	1,851,185.28	1,552,470.50	(2,784,139.23)	619,516.55
อาคารระหว่างก่อสร้าง	40,456,153.18	51,592,035.58	(90,902,337.33)	1,146,156.70
รวม	296,707,788.97	188,589,175.25	(96,018,293.73)	389,278,670.49
<b>หัก ค่าเสื่อมราคาสะสม</b>				
อาคาร	11,835,181.56	8,399,874.14	-	20,235,055.70
เครื่องจักรและอุปกรณ์	45,365,267.12	8,540,686.22	(105,237.15)	53,800,716.19
เครื่องมือเครื่องใช้ห้องทดลอง	8,860,138.00	1,992,311.40	(479.78)	10,851,969.62
อุปกรณ์ติดตั้งไฟฟ้า	2,041,264.47	981,777.89	-	3,023,042.06
เครื่องใช้สำนักงาน	8,598,653.52	2,784,882.63	(292,838.61)	11,090,697.54
เครื่องตกแต่งสำนักงาน	3,383,748.37	1,806,015.30	(195,153.65)	4,994,610.02
ยานพาหนะ	19,852,272.51	6,613,633.50	(1,694,126.28)	24,771,779.73
รวม	99,936,525.55	31,119,180.78	(2,287,835.47)	128,767,870.86
ที่ดิน อาคารและอุปกรณ์ - สุทธิ	196,771,263.42			260,510,799.63

บริษัท อีซีเอ็น เพันธ์ จำกัด (มหาชน)

หมายเหตุประกอบงบการเงิน

วันที่ 31 ธันวาคม 2550 และ 2549

	บาท			
	งบดุลเฉพาะกิจการ			ยอดคงเหลือ ณ 31 ธ.ค. 50
	ยอดคงเหลือ ณ 31 ธ.ค. 49	รายการเคลื่อนไหวระหว่างปี		
	จำนวนที่เพิ่มขึ้น	จำนวนที่ลดลง		
<b>ราคาทุน</b>				
ที่ดิน	45,703,189.60	614,507.50	-	46,317,697.10
อาคาร	64,193,395.71	94,398,814.74	-	158,592,210.45
เครื่องจักรและอุปกรณ์	64,490,616.28	17,192,572.45	(128,186.04)	81,555,002.69
เครื่องมือเครื่องใช้ห้องทดลอง	14,317,803.62	2,027,630.69	(800.00)	16,344,634.31
อุปกรณ์ติดตั้งไฟฟ้า	4,843,883.23	699,754.65	-	5,543,637.88
เครื่องใช้สำนักงาน	15,042,358.44	4,619,901.67	(205,801.19)	19,456,458.92
เครื่องตกแต่งสำนักงาน	5,866,428.19	10,332,168.34	(49,735.10)	16,148,861.43
ยานพาหนะ	32,714,057.37	4,248,874.19	(937,361.27)	36,025,570.29
เครื่องจักรและอุปกรณ์ระหว่างติดตั้ง	1,851,185.28	1,552,470.50	(2,784,139.23)	619,516.55
อาคารระหว่างก่อสร้าง	40,456,153.18	51,592,035.58	(90,902,337.33)	1,146,156.70
รวม	289,479,070.90	187,279,035.85	(95,008,360.16)	381,749,746.32
<b>หัก ค่าเสื่อมราคาสะสม</b>				
อาคาร	11,835,181.56	8,399,874.14	-	20,235,055.70
เครื่องจักรและอุปกรณ์	45,365,267.12	8,540,686.22	(105,237.15)	53,800,716.19
เครื่องมือเครื่องใช้ห้องทดลอง	8,860,138.00	1,992,311.40	(479.78)	10,851,969.62
อุปกรณ์ติดตั้งไฟฟ้า	2,041,264.47	981,777.89	-	3,023,042.06
เครื่องใช้สำนักงาน	7,816,747.33	2,613,278.79	(194,637.37)	10,235,388.75
เครื่องตกแต่งสำนักงาน	3,065,239.34	1,793,936.01	(45,986.89)	4,813,188.46
ยานพาหนะ	14,888,930.89	5,928,497.82	(937,128.28)	19,880,300.43
รวม	93,872,768.71	30,250,361.97	(1,283,469.47)	122,839,661.21
ที่ดิน อาคารและอุปกรณ์ - สุทธิ	195,606,302.19			258,910,085.11

ณ วันที่ 31 ธันวาคม 2550 อาคารและอุปกรณ์ซึ่งหักค่าเสื่อมราคาทั้งจำนวนแล้วแต่ยังคงใช้งานอยู่ โดยมีราคาทุน ดังนี้

	บาท	
	งบดุลรวม	งบดุลเฉพาะกิจการ
อาคาร	649,824.95	649,824.95
เครื่องจักรและอุปกรณ์	34,372,337.49	34,372,337.49
เครื่องมือเครื่องใช้ห้องทดลอง	7,328,836.17	7,328,836.17
อุปกรณ์ติดตั้งไฟฟ้า	30,484.44	30,484.44
เครื่องใช้สำนักงาน	5,073,964.99	4,692,837.42
เครื่องตกแต่งสำนักงาน	1,862,134.32	1,705,661.13
ยานพาหนะ	12,641,565.45	9,073,565.45
รวม	61,959,147.81	57,853,547.05

ณ วันที่ 31 ธันวาคม 2550 ที่ดิน และอาคารของบริษัทมูลค่าตามบัญชี จำนวน 158.81 ล้านบาท ได้จดจำนองเป็นหลักประกันวงเงินสินเชื่อรวม 52 ล้านบาท กับธนาคารพาณิชย์ในประเทศแห่งหนึ่ง (ดูหมายเหตุ 13)

**บริษัท อีซีเอ็น พันท์ จำกัด (มหาชน)**  
**หมายเหตุประกอบงบการเงิน**  
**วันที่ 31 ธันวาคม 2550 และ 2549**

12. ที่ดินที่ไม่ได้ใช้ดำเนินงาน

ที่ดินที่ไม่ได้ใช้ดำเนินงานแสดงตามราคาทุน  
บริษัทซื้อที่ดินมาเมื่อวันที่ 29 ตุลาคม 2538 ตั้งอยู่ที่ตำบลละหาร อำเภอปลวกแดง จังหวัดระยอง พื้นที่ 11-3-54 ไร่ จนถึงปัจจุบันบริษัทยังไม่ได้ใช้ที่ดินดังกล่าวในการดำเนินงานใด ๆ อยู่ระหว่างดำเนินการขาย

13. เงินเบิกเกินบัญชีและเงินกู้ยืมระยะสั้นจากสถาบันการเงิน

เงินเบิกเกินบัญชีและเงินกู้ยืมระยะสั้นจากสถาบันการเงิน ประกอบด้วย

	บาท			
	งบรวม		งบเฉพาะกิจการ	
	2550	2549	2550	2549
เงินเบิกเกินบัญชี	2,949,790.53	-	2,949,790.53	-
ตั๋วสัญญาใช้เงิน	20,000,000.00	-	20,000,000.00	-
รวม	22,949,790.53	-	22,949,790.53	-

บริษัทมีวงเงินสินเชื่อรวม 117 ล้านบาท กับธนาคารพาณิชย์ในประเทศสองแห่ง ซึ่งประกอบด้วยวงเงินในรูปของตั๋วสัญญาใช้เงิน 40 ล้านบาท และ 30 ล้านบาท อัตราดอกเบี้ย MLR ต่อปี วงเงินเบิกเกินบัญชี 20 ล้านบาท และ 5 ล้านบาท อัตราดอกเบี้ย MOR ต่อปี วงเงินสัญญาค้ำประกัน 2 ล้านบาท วงเงิน L/C และ T/R 10 ล้านบาทและวงเงิน Forward Contract 10 ล้านบาท

เงินกู้ข้างต้นค้ำประกันโดยจดจำนองที่ดินพร้อมสิ่งปลูกสร้างของบริษัทในวงเงิน 52 ล้านบาท

ณ วันที่ 31 ธันวาคม 2550 บริษัทได้ใช้วงเงินสินเชื่อในรูปของตั๋วสัญญาใช้เงินกับธนาคารพาณิชย์แห่งหนึ่ง จำนวน 20 ล้านบาท อัตราดอกเบี้ย 5.375% ต่อปี ครบกำหนดวันที่ 24 มีนาคม 2551

14. หนี้สินตามสัญญาเช่าซื้อ

หนี้สินตามสัญญาเช่าซื้อ ประกอบด้วย

	บาท			
	งบรวม		งบเฉพาะกิจการ	
	2550	2549	2550	2549
หนี้สินตามสัญญาเช่าซื้อ	1,445,241.00	-	1,118,250.00	-
หัก ดอกเบี้ยรอตัดบัญชี	(81,008.02)	-	(62,300.02)	-
	1,364,232.98	-	1,055,949.98	-
หัก ส่วนที่ถึงกำหนดชำระภายในหนึ่งปี	(764,650.08)	-	(603,400.08)	-
สุทธิ	599,582.90	-	452,549.90	-



**บริษัท อีชีน เฟ้นท์ จำกัด (มหาชน)**

**หมายเหตุประกอบงบการเงิน**

**วันที่ 31 ธันวาคม 2550 และ 2549**

ณ วันที่ 31 ธันวาคม 2550 บริษัทมีสัญญาเช่าซื้อยานพาหนะ 2 ฉบับกับบริษัทในประเทศแห่งหนึ่ง มูลค่าตามสัญญา 1,278,000.00 บาท (รวมภาษีมูลค่าเพิ่ม) ระยะเวลาผ่อนชำระ 24 งวด จ่ายชำระงวดละ 26,625.00 บาท (รวมภาษีมูลค่าเพิ่ม)

และบริษัทย่อยมีสัญญาเช่าซื้อยานพาหนะ 1 ฉบับกับบริษัทในประเทศแห่งหนึ่ง มูลค่าตามสัญญา 341,208.00 บาท (รวมภาษีมูลค่าเพิ่ม) ระยะเวลาผ่อนชำระ 24 งวด จ่ายชำระงวดละ 14,217.00 บาท (รวมภาษีมูลค่าเพิ่ม)

ภายใต้เงื่อนไขของสัญญาเช่าซื้อดังกล่าวข้างต้น บริษัทและบริษัทย่อยจะต้องปฏิบัติตามเงื่อนไขและข้อกำหนดต่างๆ ที่กำหนดไว้ในสัญญาดังกล่าว

**15. ทุนเรือนหุ้น**

การเพิ่มทุนการจัดสรรหุ้นเพิ่มทุนและการออกใบสำคัญแสดงสิทธิ

ตามรายงานการประชุมวิสามัญผู้ถือหุ้นครั้งที่ 1/2549 เมื่อวันที่ 3 พฤศจิกายน 2549 ที่ประชุมได้มีมติอนุมัติ เกี่ยวกับการออกใบสำคัญแสดงสิทธิและการจัดสรรหุ้นสามัญเพิ่มทุนตามรายละเอียดดังนี้

การออกใบสำคัญแสดงสิทธิที่จะซื้อหุ้นสามัญโดยแบ่งออกเป็น

**1. ใบสำคัญแสดงสิทธิที่จะซื้อหุ้นสามัญของบริษัทออกให้แก่ผู้ถือหุ้นเดิม**

- ประเภทของใบสำคัญแสดงสิทธิ : ใบสำคัญแสดงสิทธิที่จะซื้อหุ้นสามัญของบริษัท อีชีน เฟ้นท์ จำกัด (มหาชน) ครั้งที่ 1 ชนิดระบุชื่อผู้ถือหุ้น และเปลี่ยนมือได้
- อายุ : 4 ปีนับตั้งแต่วันที่ออกใบสำคัญแสดงสิทธิ
- จำนวน : 100,000,000 หน่วย
- วิธีการเสนอขาย : จัดสรรให้แก่ผู้ถือหุ้นที่มีชื่อปรากฏอยู่ในสมุดทะเบียนผู้ถือหุ้น ซึ่งจะกำหนดภายหลังจากที่ได้รับอนุมัติจากสำนักงานคณะกรรมการกำกับหลักทรัพย์และตลาดหลักทรัพย์ในอัตราส่วน 2 หุ้นสามัญเดิม ต่อใบสำคัญแสดงสิทธิ จำนวน 1 หน่วย
- ราคาเสนอขาย : 0 บาทต่อหน่วย
- อัตราการใช้สิทธิ : ใบสำคัญแสดงสิทธิ 1 หน่วย มีสิทธิซื้อหุ้นสามัญได้ 1 หุ้น
- ระยะเวลาการใช้สิทธิ : ทุกวันทำการสุดท้ายของเดือนมิถุนายนและธันวาคมของแต่ละปี ตลอดอายุของใบสำคัญแสดงสิทธิ ทั้งนี้ใช้สิทธิครั้งแรกเมื่อ 30 มิถุนายน 2550
- ราคาการใช้สิทธิ : 1 บาทต่อหุ้น
- เงื่อนไขการปรับสิทธิ : เป็นไปตามหลักเกณฑ์ที่สำนักงานคณะกรรมการกำกับหลักทรัพย์และตลาดหลักทรัพย์กำหนด
- ตลาดรอง : บริษัทจะนำใบสำคัญแสดงสิทธิเข้าจดทะเบียนในตลาดหลักทรัพย์แห่งประเทศไทย

บริษัท อีซีเอ็น พันท์ จำกัด (มหาชน)

หมายเหตุประกอบงบการเงิน

วันที่ 31 ธันวาคม 2550 และ 2549

2. ใบสำคัญแสดงสิทธิที่จะซื้อหุ้นสามัญของบริษัทจัดสรรให้แก่กรรมการ ผู้บริหาร (ซึ่งมิได้ดำรงตำแหน่งกรรมการ) พนักงาน และที่ปรึกษาของบริษัท

ประเภทของใบสำคัญแสดงสิทธิ : ใบสำคัญแสดงสิทธิที่จะซื้อหุ้นสามัญของบริษัท อีซีเอ็น พันท์ จำกัด (มหาชน) ครั้งที่ 1 ชนิดระบุชื่อผู้ถือหุ้น และไม่สามารถโอนเปลี่ยนมือได้

อายุ : ไม่เกิน 3 ปีนับจากวันที่ออกใบสำคัญแสดงสิทธิ

จำนวน : 7,000,000 หน่วย

วิธีการเสนอขาย : จัดสรรให้แก่กรรมการ ผู้บริหาร (ซึ่งมิได้ดำรงตำแหน่งกรรมการ) พนักงานและที่ปรึกษาของบริษัท ภายใต้หลักเกณฑ์ เงื่อนไขและวิธีการที่กำหนด โดยคณะกรรมการจัดสรร

ราคาเสนอขาย : 0 บาทต่อหน่วย

อัตราการใช้สิทธิ : ใบสำคัญแสดงสิทธิ 1 หน่วย มีสิทธิซื้อหุ้นสามัญได้ 1 หุ้น

ระยะเวลาการใช้สิทธิ : ทุกวันทำการสุดท้ายของเดือนกุมภาพันธ์และสิงหาคมของ แต่ละปี ตลอดอายุของใบสำคัญแสดงสิทธิ

ราคาการใช้สิทธิ : 1 บาทต่อหุ้น

ตลาดรองของใบสำคัญแสดงสิทธิ : บริษัทจะไม่นำใบสำคัญแสดงสิทธิที่ออกในครั้งนี้นำเข้าจดทะเบียนในตลาดหลักทรัพย์แห่งประเทศไทย

ตลาดรองของหุ้นสามัญ : บริษัทจะนำหุ้นสามัญเข้าจดทะเบียนในตลาดหลักทรัพย์แห่งประเทศไทย

ตามใบสำคัญแสดงสิทธิ

ใบสำคัญแสดงสิทธิที่จะซื้อหุ้นสามัญข้างต้นได้รับอนุญาตจากสำนักงานคณะกรรมการกำกับหลักทรัพย์และตลาดหลักทรัพย์ ให้ออกใบสำคัญแสดงสิทธิให้กับผู้มีสิทธิ์ดังกล่าว เมื่อวันที่ 27 เมษายน 2550

ที่ประชุมได้มีมติอนุมัติเพิ่มทุนจดทะเบียนของบริษัทจำนวน 107,000,000 หุ้น มูลค่าที่ตราไว้หุ้นละ 1 บาท จากเดิม 200,000,000 หุ้น เป็น 307,000,000 หุ้น เพื่อรองรับสิทธิตามใบสำคัญแสดงสิทธิที่จะออกให้ผู้ถือหุ้นเดิม 100,000,000 หุ้น และใบสำคัญแสดงสิทธิที่จะออกให้แก่กรรมการ ผู้บริหาร (ซึ่งมิได้ดำรงตำแหน่งกรรมการ) พนักงาน และที่ปรึกษาของบริษัท 7,000,000 หุ้น บริษัทจดทะเบียนเพิ่มทุนกับกระทรวงพาณิชย์เมื่อวันที่ 13 พฤศจิกายน 2549

เมื่อวันที่ 31 สิงหาคม 2550 มีผู้มาใช้สิทธิจากใบสำคัญแสดงสิทธิ (EASON - ESOP) จำนวน 1,201,438 หน่วย ซื้อหุ้นสามัญ 1,201,438 หุ้น มูลค่าหุ้นละ 1 บาท คิดเป็นเงิน 1,201,438.00 บาท และบริษัทได้นำไปจดทะเบียนกับตลาดหลักทรัพย์ โดยหุ้นเพิ่มทุนดังกล่าวเริ่มทำการซื้อขายในตลาดหลักทรัพย์ตั้งแต่วันที่ 17 กันยายน 2550 เป็นต้นไป

**บริษัท อีซีเอ็น พันท์ จำกัด (มหาชน)**

**หมายเหตุประกอบงบการเงิน**

**วันที่ 31 ธันวาคม 2550 และ 2549**

การใช้สิทธิใบสำคัญแสดงสิทธิที่จะซื้อหุ้นสามัญของบริษัท ครั้งที่ 2 งวดวันที่ 28 ธันวาคม 2550 มีผู้ใช้สิทธิจากใบสำคัญแสดงสิทธิ (EASON-W1) จำนวน 7,500 หน่วย ซื้อหุ้นสามัญ 7,500 หุ้น มูลค่าหุ้นละ 1 บาท คิดเป็นเงิน 7,500.00 บาท และบริษัทได้นำไปจดทะเบียนกับตลาดหลักทรัพย์ โดยหุ้นเพิ่มทุนดังกล่าวเริ่มทำการซื้อขายในตลาดหลักทรัพย์ตั้งแต่วันที่ 25 มกราคม 2551 เป็นต้นไป

ณ วันที่ 31 ธันวาคม 2550 มีใบสำคัญแสดงสิทธิ EASON-WI และ EASON-ESOP คงเหลือทั้งสิ้นจำนวน 99,992,488 หน่วย และจำนวน 5,798,562 หน่วย ตามลำดับ

**16. สำรองตามกฎหมาย**

ตามพระราชบัญญัติบริษัทมหาชนจำกัดซึ่งกำหนดให้บริษัทจัดสรรสำรองตามกฎหมายด้วยจำนวนเงินไม่น้อยกว่าร้อยละ 5 ของกำไรสุทธิประจำปีจนกว่าสำรองนี้จะมียอดเท่ากับร้อยละ 10 ของทุนจดทะเบียน สำรองดังกล่าวจะนำไปจ่ายเป็นเงินปันผลไม่ได้

**17. การจัดสรรกำไรสะสม**

**บริษัท**

ตามรายงานประชุมสามัญผู้ถือหุ้นประจำปี 2550 เมื่อวันที่ 28 มีนาคม 2550 มีมติให้จ่ายเงินปันผลในอัตราหุ้นละ 0.17 บาท จากผลการดำเนินงานของปี 2549 ให้แก่ผู้ถือหุ้นของบริษัทตามรายชื่อที่ปรากฏในสมุดทะเบียนผู้ถือหุ้นของบริษัท ณ วันที่ 12 เมษายน 2550 จำนวน 200,000,000 หุ้น จำนวนเงิน 34 ล้านบาท

ตามรายงานประชุมสามัญผู้ถือหุ้นประจำปี 2549 เมื่อวันที่ 20 เมษายน 2549 มีมติให้จ่ายเงินปันผลในอัตราหุ้นละ 0.20 บาท จากผลการดำเนินงานของปี 2548 ให้แก่ผู้ถือหุ้นของบริษัทตามรายชื่อที่ปรากฏในสมุดทะเบียนผู้ถือหุ้นของบริษัท ณ วันที่ 2 พฤษภาคม 2549 จำนวน 200,000,000 หุ้น จำนวนเงิน 40 ล้านบาท

**บริษัทย่อย**

ตามมติที่ประชุมวิสามัญประจำปี ครั้งที่ 1/2550 เมื่อวันที่ 27 เมษายน 2550 อนุมัติให้จ่ายเงินปันผลแก่ผู้ถือหุ้นจากกำไรสะสมที่ยังไม่ได้จัดสรร ประจำปี 2549 ในอัตราหุ้นละ 1,500.00 บาท จำนวน 20,000 หุ้น คิดเป็นเงิน 30 ล้านบาท

ตามมติที่ประชุมวิสามัญประจำปี ครั้งที่ 1/2549 เมื่อวันที่ 16 มีนาคม 2549 อนุมัติให้จ่ายเงินปันผลแก่ผู้ถือหุ้นจากกำไรสะสมที่ยังไม่ได้จัดสรรประจำปี 2548 ในอัตราหุ้นละ 1,000.00 บาท จำนวน 20,000 หุ้น คิดเป็นเงิน 20 ล้านบาท

บริษัท อีซีเอ็น พันท์ จำกัด (มหาชน)

หมายเหตุประกอบงบการเงิน

วันที่ 31 ธันวาคม 2550 และ 2549

18. กำไรต่อหุ้น

กำไรต่อหุ้นขั้นพื้นฐานและกำไรต่อหุ้นปรับลดคำนวณโดยการหารกำไรสุทธิสำหรับงวดด้วยจำนวนหุ้นสามัญถัวเฉลี่ยถ่วงน้ำหนักที่ออกและเรียกชำระแล้วในระหว่างปีรวมผลกระทบของหุ้นสามัญเทียบเท่าปรับลด ดังนี้

	งบกำไรขาดทุนรวม		งบกำไรขาดทุนเฉพาะกิจการ	
	2550	2549	2550	2549
				(ปรับปรุงใหม่)
กำไรสุทธิที่เป็นของผู้ถือหุ้นสามัญ (บาท)	49,322,056.46	59,212,075.56	59,616,219.34	60,672,509.76
จำนวนหุ้นสามัญถัวเฉลี่ยถ่วงน้ำหนัก (หุ้น)	200,404,950	200,000,000	200,404,950	200,000,000
จำนวนหุ้นสามัญถัวเฉลี่ยถ่วงน้ำหนักที่กิจการต้องออกให้ตามสิทธิ (หุ้น)	72,589,562	-	72,589,562	-
จำนวนหุ้นสามัญที่สมมติว่าออกในมูลค่ายุติธรรม (หุ้น)	(29,507,952)	-	(29,507,952)	-
จำนวนหุ้นสามัญถัวเฉลี่ยถ่วงน้ำหนักรวมหุ้นสามัญเทียบเท่าปรับลด (หุ้น)	243,486,560	200,000,000	243,486,560	200,000,000
กำไรต่อหุ้นขั้นพื้นฐาน (บาทต่อหุ้น)				
กำไรสุทธิ	0.25	0.30	0.30	0.30
กำไรต่อหุ้นปรับลด (บาทต่อหุ้น)				
กำไรสุทธิ	0.20	-	0.24	-

19. เงินกองทุนสำรองเลี้ยงชีพพนักงาน

บริษัทได้จัดตั้งกองทุนสำรองเลี้ยงชีพพนักงานสำหรับพนักงานประจำทั้งหมดของบริษัทตามความในพระราชบัญญัติกองทุนสำรองเลี้ยงชีพ พ.ศ. 2530 โดยเข้าร่วมในกองทุนจดทะเบียนประเภทหลายนายจ้าง ชื่อกองทุนสำรองเลี้ยงชีพ สวัสดิการพัฒนา ซึ่งจดทะเบียนแล้ว

พนักงานและบริษัทจ่ายเงินสะสมและเงินสมทบเข้าเงินกองทุนตามโครงการนี้ในอัตราร้อยละของเงินเดือนของพนักงานแต่ละคน โดยคิดตามระยะเวลาการทำงาน พนักงานจะได้รับส่วนที่บริษัทสมทบตามระเบียบและข้อบังคับของกองทุนและตามระยะเวลาการทำงานกับบริษัท

บริษัทจ่ายสมทบเข้ากองทุนสำรองเลี้ยงชีพสำหรับแต่ละปีสิ้นสุดวันที่ 31 ธันวาคม 2550 และ 2549 เป็นจำนวนเงิน 1,447,833.00 บาท และ 1,218,317.00 บาท ตามลำดับ

บริษัท อีซีเอ็น เฟ้นท์ จำกัด (มหาชน)

หมายเหตุประกอบงบการเงิน

วันที่ 31 ธันวาคม 2550 และ 2549

20. ภาระผูกพันและหนี้สินที่อาจเกิดขึ้น

20.1 ภาระผูกพันเกี่ยวกับสัญญาเช่าและสัญญาบริการระยะยาว

ณ วันที่ 31 ธันวาคม 2550 บริษัทและบริษัทย่อยมีภาระผูกพันตามสัญญาเช่าและสัญญาบริการกับบริษัทที่เกี่ยวข้องกัน โดยมีระยะเวลา 1 - 3 ปี บริษัทและบริษัทย่อยต้องจ่ายชำระค่าเช่าและค่าบริการรวมเดือนละ 541,620.40 บาท ซึ่งจะต้องจ่ายในอนาคต ดังต่อไปนี้

	บาท
จ่ายชำระภายใน :	
1 ปี	5,759,328.00
2 ถึง 3 ปี	2,595,594.00

20.2 ภาระผูกพันเกี่ยวกับสัญญาความช่วยเหลือทางเทคนิค

ณ วันที่ 31 ธันวาคม 2550 บริษัทย่อยมีภาระผูกพันเกี่ยวกับสัญญาความช่วยเหลือทางเทคนิค ดังนี้

20.2.1 บริษัทย่อยได้มีการทำสัญญาที่จะจ่ายค่าความช่วยเหลือทางเทคนิคกับ บริษัท บีเอเอสเอฟ โคทติ้งส์ เจแปน จำกัด (ญี่ปุ่น) ซึ่งเป็นบริษัทที่เกี่ยวข้องกัน เพื่อได้รับบริการเกี่ยวกับความช่วยเหลือทางด้านเทคนิคการตรวจสอบคุณภาพของผลิตภัณฑ์ โดยจะจ่ายค่าใช้จ่ายตามบริการที่ได้รับตามอัตราที่กำหนดไว้ สัญญามีอายุ 1 ปี สัญญาจะมีผลบังคับใช้ทุกปีจนกว่าจะมีการบอกเลิก

20.2.2 เมื่อวันที่ 4 มิถุนายน 2550 บริษัทย่อยได้ทำสัญญาความช่วยเหลือทางเทคนิคเกี่ยวกับการใช้สิทธิในการจำหน่ายสินค้าและการบริหารจัดการกับบริษัทและ Watson Standard Asia Inc. ซึ่งเป็นบริษัทที่เกี่ยวข้องกันดังนี้

1. บริษัทย่อยได้ทำสัญญาการได้รับการช่วยเหลือทางเทคนิคเกี่ยวกับการผลิตผลิตภัณฑ์และการใช้สิทธิในการจำหน่ายสินค้ากับบริษัทและ Watson Standard Asia Inc. ซึ่งบริษัทย่อยจะต้องปฏิบัติตามเงื่อนไขและระยะเวลาของสัญญา มีผลใช้บังคับตั้งแต่วันที่ 4 มิถุนายน 2550 โดยบริษัทย่อยไม่ต้องจ่ายชำระค่าสิทธิดังกล่าว
2. บริษัทย่อยได้ทำสัญญาเพื่อการบริหารจัดการ เกี่ยวกับข้อมูลต่างๆ กับบริษัท ซึ่งบริษัทย่อยจะต้องปฏิบัติตามสัญญาและต้องจ่ายชำระค่าบริหารจัดการดังกล่าวในอัตราร้อยละ 4 ของยอดขายสุทธิหรือขั้นต่ำปีละ 1,200,000.00 บาท

20.3 ภาระผูกพันเกี่ยวกับรายจ่ายฝ่ายทุน

ณ วันที่ 31 ธันวาคม 2550 บริษัทมีภาระผูกพันตามสัญญาการจ้างเกี่ยวกับงานปรับปรุงอาคาร จำนวนเงิน 823,137.78 บาท

**บริษัท อีซีเอ็น เฟ้นท์ จำกัด (มหาชน)**  
**หมายเหตุประกอบงบการเงิน**  
**วันที่ 31 ธันวาคม 2550 และ 2549**

- 20.4 ภาระค้ำประกัน  
ณ วันที่ 31 ธันวาคม 2550 บริษัทมีหนังสือค้ำประกันซึ่งออกโดยธนาคารในนามของบริษัท จำนวนเงิน 1,500,000.00 บาท เพื่อค้ำประกันการใช้ไฟฟ้าของบริษัท
- 20.5 อื่นๆ  
ณ วันที่ 31 ธันวาคม 2550 บริษัทมีภาระผูกพันที่ต้องจ่ายชำระค่าหุ้นของเงินลงทุนในบริษัทที่เกี่ยวข้องกันสองแห่งจำนวน 32,784,300.00 บาท และจำนวน 1,240,000 เหรียญดอลลาร์สหรัฐ
21. การเปิดเผยข้อมูลสำหรับเครื่องมือทางการเงิน
- 21.1 นโยบายการบัญชี  
รายละเอียดของนโยบายการบัญชีที่สำคัญ วิธีการที่ใช้ ซึ่งรวมถึงเกณฑ์ในการรับรู้รายได้และค่าใช้จ่ายที่เกี่ยวกับสินทรัพย์และหนี้สินทางการเงินแต่ละประเภทได้เปิดเผยไว้แล้วในหมายเหตุประกอบงบการเงินข้อ 4
- 21.2 ความเสี่ยงด้านการให้สินเชื่อ  
ความเสี่ยงด้านการให้สินเชื่อ เกิดจากการที่ลูกค้าหรือคู่สัญญาไม่สามารถปฏิบัติตามข้อกำหนดในสัญญาที่ทำไว้กับบริษัท ซึ่งอาจก่อให้เกิดความเสียหายแก่บริษัทได้
- 21.3 ความเสี่ยงเกี่ยวกับอัตราดอกเบี้ย  
ความเสี่ยงเกี่ยวกับอัตราดอกเบี้ยเกิดจากอัตราดอกเบี้ยจะเปลี่ยนแปลงไป ซึ่งอาจก่อให้เกิดผลกระทบต่อหนี้สินทางการเงินของบริษัทได้
- 21.4 ประเมินการมูลค่ายุติธรรมสำหรับเครื่องมือทางการเงิน  
บริษัทใช้วิธีการและข้อสมมติฐานดังต่อไปนี้ ในการประมาณราคายุติธรรมของเครื่องมือทางการเงิน  
เงินสดและเงินฝากสถาบันการเงิน และลูกหนี้การค้ามีราคายุติธรรมเท่ากับราคาตามบัญชีโดยประมาณ  
เงินเบิกเกินบัญชีและเงินกู้ยืมระยะสั้นจากสถาบันการเงินมีอัตราดอกเบี้ยลอยตัวราคายุติธรรมถือตามราคาตามบัญชี  
เจ้าหนี้การค้าตามบัญชีมีจำนวนเท่ากับราคายุติธรรมโดยประมาณ  
สำหรับหนี้สินตามสัญญาเช่าซื้อที่ใช้อัตราดอกเบี้ยแบบคงที่ที่บริษัทไม่สามารถประมาณราคายุติธรรมได้เนื่องจากไม่มีข้อมูลที่เพียงพอ

บริษัท อีซีเอ็น เพ้นท์ จำกัด (มหาชน)

หมายเหตุประกอบงบการเงิน

วันที่ 31 ธันวาคม 2550 และ 2549

22. การจำแนกข้อมูลตามส่วนงานและตามภูมิศาสตร์

บริษัทและบริษัทย่อยมีรายได้หลักจากส่วนงานผลิตสีอุตสาหกรรมที่ใช้กับผลิตภัณฑ์ต่าง ๆ ซึ่งโดยส่วนใหญ่แล้วบริษัทดำเนินธุรกิจในส่วนงานภูมิศาสตร์เดียวกันและมีส่วนงานตามผลิตภัณฑ์ ดังนี้

	งบการเงินรวม (พันบาท)					
	กลุ่มยานยนต์		กลุ่มสีอุตสาหกรรมอื่น		รวม	
	2550	2549	2550	2549	2550	2549
รายได้จากการขาย	541,189	504,795	152,837	146,511	694,026	651,306
ต้นทุนและค่าใช้จ่าย	479,988	439,508	144,718	136,010	624,706	575,518
กำไรจากการดำเนินงาน	61,201	65,287	8,119	10,501	69,320	75,788
ดอกเบี้ยรับ					1,012	3,929
เงินปันผลรับ					-	1,470
รายได้อื่น					3,409	5,385
ดอกเบี้ยจ่าย					(436)	(510)
ภาษีเงินได้					(19,841)	(23,087)
กำไรสุทธิส่วนที่เป็นของผู้ถือหุ้นส่วนน้อย					(4,142)	(5,652)
กำไรสุทธิ					49,322	59,212
<b>ณ วันที่ 31 ธันวาคม</b>						
ที่ดิน อาคารและอุปกรณ์	47,959	41,371	15,325	4,838	62,883	52,788
ที่ดิน อาคาร และอุปกรณ์ส่วนกลาง					195,862	101,676
อาคารและอุปกรณ์ระหว่างก่อสร้าง					1,766	42,307
ที่ดิน อาคาร และอุปกรณ์รวม					260,511	196,771

23. การเปลี่ยนแปลงนโยบายการบัญชี

เมื่อวันที่ 1 มกราคม 2550 บริษัทได้เปลี่ยนแปลงนโยบายบัญชีเกี่ยวกับการบันทึกเงินลงทุนในบริษัทย่อย ในงบการเงินเฉพาะบริษัทจากวิธีส่วนได้เสียเป็นวิธีราคาทุน ตามประกาศสภาวิชาชีพบัญชีฉบับที่ 26/2549 เรื่องการปฏิบัติตามวิธีการบัญชีเกี่ยวกับมาตรฐานการบัญชีฉบับที่ 44 เรื่อง งบการเงินรวมและการบัญชีสำหรับเงินลงทุนในบริษัทย่อยลงวันที่ 11 ตุลาคม 2549 โดยบริษัทได้ทำการปรับปรุงย้อนหลังในงบการเงินเฉพาะบริษัทในปีก่อนที่นำมาเปรียบเทียบ เสมือนว่าบริษัทได้แสดงเงินลงทุนในบริษัทย่อยในงบการเงินเฉพาะบริษัท ด้วยวิธีราคาทุนมาโดยตลอด การเปลี่ยนแปลงนโยบายบัญชีดังกล่าวมีผลทำให้ในงบดุลเฉพาะบริษัท ณ วันที่ 31 ธันวาคม 2549 เงินลงทุนในบริษัทย่อยลดลงจำนวน 14.66 ล้านบาท และกำไรสะสมต้นงวดลดลงจำนวน 16.13 ล้านบาท ในงบกำไรขาดทุนเฉพาะบริษัทสำหรับปีสิ้นสุดวันที่ 31 ธันวาคม 2549 กำไรสุทธิเพิ่มขึ้นจำนวน 1.47 ล้านบาท

**บริษัท อีซีเอ็น เฟ้นท์ จำกัด (มหาชน)**  
**หมายเหตุประกอบงบการเงิน**  
**วันที่ 31 ธันวาคม 2550 และ 2549**

24. เหตุการณ์ภายหลังวันที่ในงบดุล

1. ตามที่ประชุมคณะกรรมการบริษัทครั้งที่ 7/2550 เมื่อวันที่ 27 กันยายน 2550 ได้มีมติให้เพิ่มสัดส่วนการลงทุนในบริษัท ออริจิน มิกิ (ประเทศไทย) จำกัด โดยบริษัทกำหนดความร่วมมือทางการค้ากับบริษัท ออริจิน มิกิ (ประเทศไทย) จำกัด ดังนี้

ก) บริษัทจะซื้อหุ้นสามัญเพื่อเพิ่มสัดส่วนการลงทุนใน บริษัท ออริจิน มิกิ (ประเทศไทย) จำกัด ตามมูลค่าทางบัญชี ณ วันที่ 30 กันยายน 2550 จำนวน 90,000 หุ้น ราคาหุ้นละ 364.27 บาท โดยชำระค่าหุ้นเป็นจำนวนเงิน 32.78 ล้านบาท ในวันที่ 31 มกราคม 2551 ทำให้บริษัทถือหุ้นจากเดิม 29,400 หุ้น เป็น 119,400 หุ้น สัดส่วนการลงทุนเปลี่ยนจากอัตราร้อยละ 9.8 เป็นอัตราร้อยละ 39.8

ข) บริษัทจะขายเครื่องจักร เครื่องมือ อุปกรณ์ วัสดุดิบ และงานระหว่างทำที่ใช้ในสายการผลิตสีพ่นพลาสติกให้ บริษัท ออริจิน มิกิ (ประเทศไทย) จำกัด ในราคาไม่ต่ำกว่ามูลค่าทางบัญชี ณ วันที่ 31 ธันวาคม 2550 เป็นจำนวนเงิน 63.36 ล้านบาท ทั้งนี้ได้ส่งมอบเครื่องจักร เครื่องมือ อุปกรณ์ วัสดุดิบ และงานระหว่างทำทั้งหมดแล้ว ในเดือนมกราคม 2551

จากการดำเนินการข้างต้นแล้วบริษัท ออริจิน มิกิ (ประเทศไทย) จำกัด ได้จดทะเบียนเปลี่ยนชื่อบริษัทใหม่เป็น บริษัท ออริจิน อีซีเอ็น เฟ้นท์ จำกัด กับกระทรวงพาณิชย์ เมื่อวันที่ 7 มกราคม 2551

ตามความร่วมมือดังกล่าว เป็นผลให้บริษัทมีการยกเลิกส่วนงานย่อยของสายการผลิตสีพ่นพลาสติก ซึ่งส่วนงานนี้ในปัจจุบันมีรายได้รวม 188.02 ล้านบาท และค่าใช้จ่ายรวม 168.59 ล้านบาท

2. ตามที่ประชุมคณะกรรมการบริษัทครั้งที่ 8/2550 เมื่อวันที่ 12 พฤศจิกายน 2550 บริษัทได้จัดตั้งบริษัท อีซีเอ็น อูโร เฟ้นท์ จำกัด ในประเทศเวียดนาม ซึ่งตามบันทึกข้อตกลงร่วมค้าในประเทศเวียดนาม บริษัทลงทุนด้วยเงินจำนวน 1,240,000 เหรียญดอลลาร์สหรัฐคิดเป็นอัตราร้อยละ 62 ของทุนจดทะเบียนเริ่มแรกทั้งหมด โดยเรียกชำระค่าหุ้นแล้วจำนวน 310,000 เหรียญดอลลาร์สหรัฐ เมื่อวันที่ 4 มกราคม 2551

25. การอนุมัติงบการเงิน

งบการเงินนี้ได้รับการอนุมัติจากกรรมการของบริษัทแล้วเมื่อวันที่ 29 กุมภาพันธ์ 2551





[www.easonpaint.co.th](http://www.easonpaint.co.th)

**EASON**

บริษัท อีซัน เพ้นท์ จำกัด (มหาชน)  
EASON PAINT PUBLIC COMPANY LIMITED  
7/1-2 หมู่ 1 ต.พานทอง อ.พานทอง จ.ชลบุรี 20160  
7/1-2 Moo 1 Panthong, Chonburi 20160